京城日報
夕刊
十月十一日（日）

コインベルト
セーフコンヘヤーベルト
ゴム入両面エレベーターベルト
コインVロープ

秋に染る 金剛山新コース

【寫眞】（上）は奥萬物の新探勝路の景觀（下）はいづれも外金剛山、新金剛の境をなす集仙峰の新コースの大景（新石洞庵寺へ出る道が出來ました）

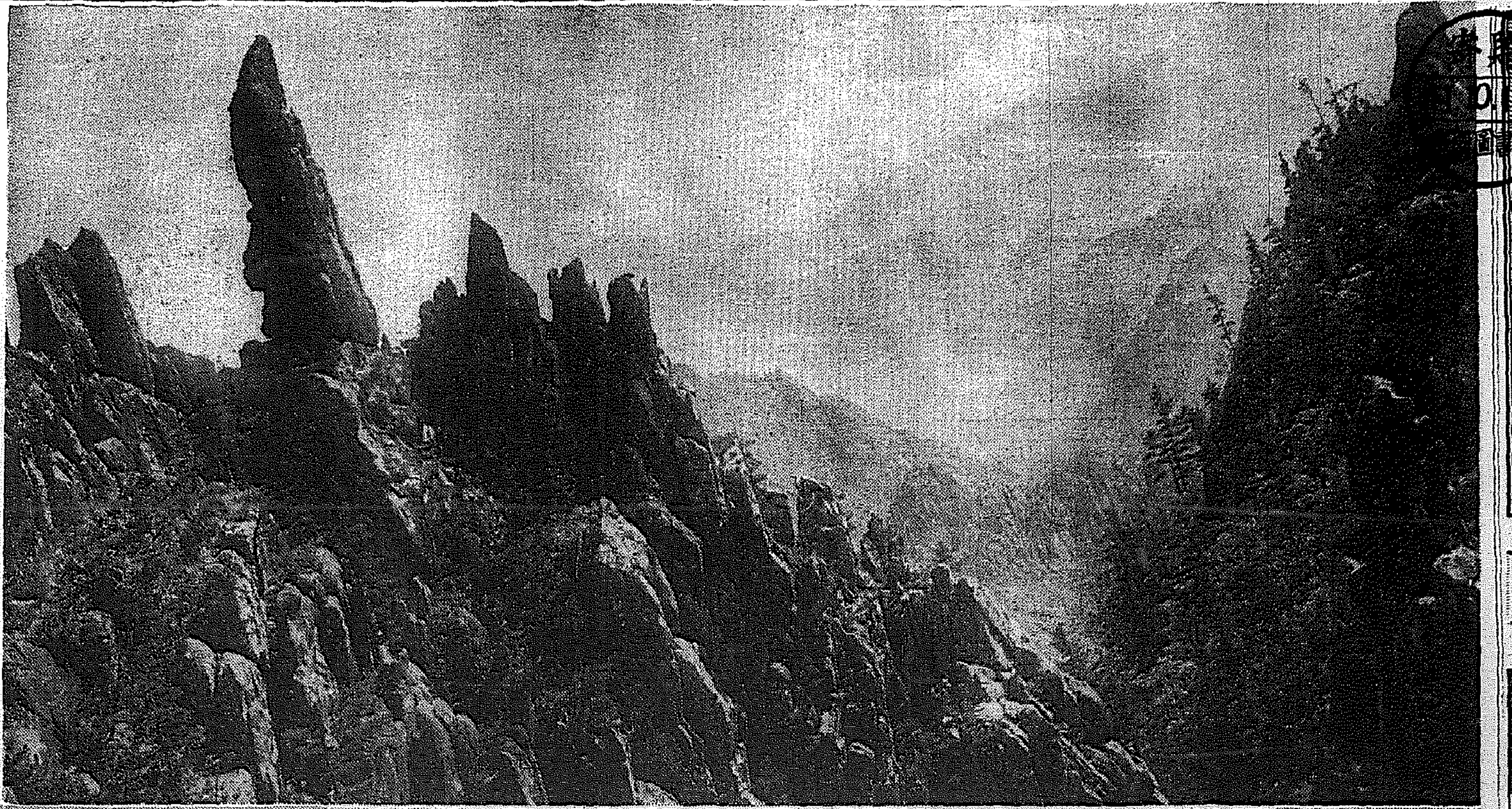

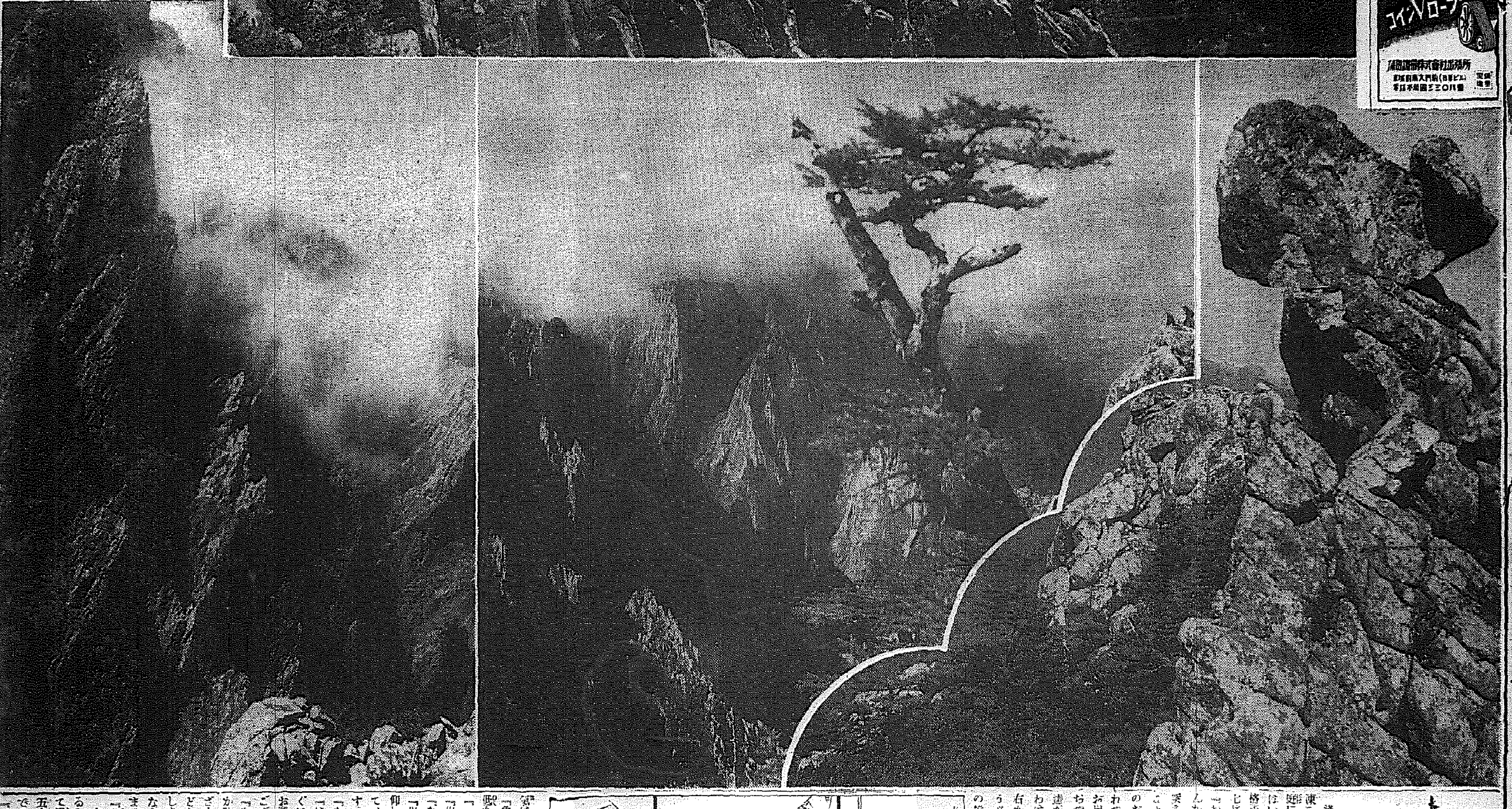

御殿様

70　邦枝完二作　神保朋世繪

熱燭（六）

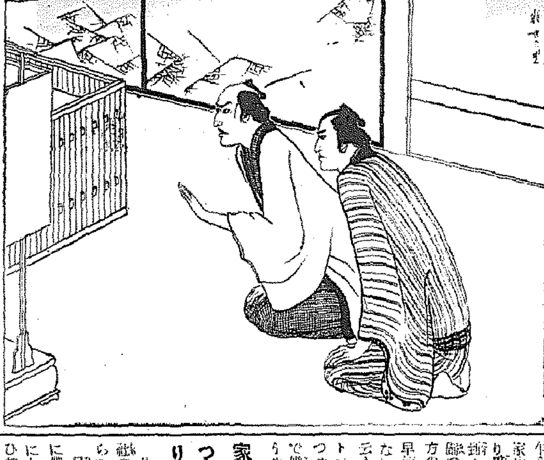

後樂寺の六時の鐘が月夜の空に陳てゐた。その月光を左手の中庭に受けて、越前屋の奥の一間にはいつか角八と仙藏とが首を帳場格子の方へ突出したまゝ、主人の七兵衛に話しかけてゐた。

「ねえ旦那。さうぢやアござんせんか。あつしやアちやアんと先を突きとめて來たからこそ、こんなことが云へるんでげすぜ。一人娘のお嬢さんの在處が知れてるとなれやア、三十兩やそこいらの金をお出しなさるなア、何んでもねえぢやアござんせんか。それもあつし達が、鐚一文だつて儲けようツてわけぢやアねえんで。……みんな右から左へ、人足共に分けてやらうツてんでさアね。――どんなものでげす、これでもお出しなさるめえか。」

「いえ、これやアどうも濟みませんでございました。」

（七兵衛）「なまじつかなお節介を持ち込んで來たばつかりに、御散財をさせやして。」

「飛んでもない。また娘に會つたあとで、あなた方にはあらためてお禮を差上げますから、どうか直ぐにこれから御案内を願ひます。」

「なアに、あつしらはたゞお宅の娘さんと聞きやアこそ、頼まれもしねえのに驅けつけて來たんでげすから、禮のなんのと、そんな御心配にやア及びません。なア仙藏。」

「さうでげすとも。あつしの耳へ入れてくれた人足にさへ振り撒いておくんなされやア、二人アもつとたつて頂くこつちやアござんせん。」

「はい。――それより早くお仕度を。」

（番頭に）「駕籠を呼んでおいで。」

「筈はござんせんか。」

「角八さん」と七兵衛の聲は一層低かつた。

「へえ。」

「出しませう。」

「なに、お出しなさる。」

「出します。それもお前さん方の仰しやる三十兩に、もう廿兩殖せて、五十兩出すことにいたします。」

「なに五十兩。――」

「はい。そのかはりにこれから直ぐに、娘の居ります所へ御案内をお願ひいたしますが、お差支へはございますまいの。」

「たんのお前さん、差支へも苦つかひも、あるわけがねえぢやアござんせんか。先ア揃つて旦那を、どんなにもてなすか知れやアいたしません。――善は急げだ。そんなら直ぐに五十兩の小判の顔を拝ませて頂きやせう。」

「差上げます。」

七兵衛がそれと番頭に合圖をすると、番頭は直ぐに奥から、かねて用意をしておいたらしい小判を五十兩、盆の上に積み上げて運んで來た。

「どうかお納めなすつておくんなさいまし。」

「へえ、かしこまりました。」

淨太郎と呼ばれた小僧は、そのまゝ腰障口へ這入ると、あわてゝおもてへ飛び出て行つた。

主人の七兵衛の後を追つて、番頭が心配さうに囁いた。

「手前もどうか、お供をさせて頂きます。」

「なアに、行くにやア及ばない。それにまだこのことは、はつきりかうときまるまでは、親類の人達にも、黙くいはずにおくがいい。」

「申上げはいたしませんが、お二人とも揃つて手前共も初めての御方、萬が一といふこともございますから……。」

「取越し苦勞なんぞしないがいい。それより速く羽織を出させておくれ。」

「へえ。」

番頭は何やら不安を覺えたからも、無理にとはいへぬところから、ひそかに女中に七兵衛の羽織を出させたが、その間に二挺の駕籠は土藏の裏手へずらりと列べられてゐた。

「お待たせいたしました。どうか裏手へお廻り下さいまし……。」

番頭は先に立つて見世を出た。

罪なき病に泣く女性
女の美容を削りとられる
秋冷に苦しい帯下
下腹、腰痛み、出血、不順、爛れ
帝國大學病院婦人病療法

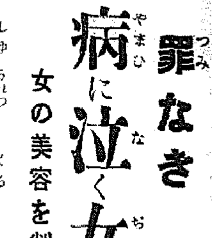

離婚話迄出た長年の婦人病が治る

瀬川ます子

貴社益々御隆盛の御事心から御慶び申上げます。

じめ／＼陰氣い梅雨がカラリと晴れた様に、長年の婦人病がカラリと治り五年振りに浴衣のすゞしい夕涼みの樂しさが味へる様に成りましたのもワセトン球の効いた御陰と深く々々御禮申上げます。

原因は夫にあつたのでしたが内服薬に頼り過ぎたり坐薬の方がよいと聞いてペタづいて黒く汚れる坐薬に迷つたりして居ます内に膣の惡臭き蒸く、腰は冷を刺す様にコリ／＼吊り痛み、下り物は黄色で臭く時々血の塊が混る程に痛み、これは只事ではないと思ひ乍らも、月の内半分は床について家内は姿のヒステリーと夫の怒鳴り聲で地獄の苦しみでした（略）

時々離婚話が出て一時姿は實家へ歸つた丁度その時居合せた病院の方の奥様から、専門家を教へられ早速貴社へ註文したのが忘れもしない去年の暮でした。それからと云ふものは自身でも信じられぬ程トンとよくなり、顔も艶く血色もつやもよくなつて（略）夫の詫びで婚家へ歸り平和の生活の中にどうやら姫娘の様です（後略）

家庭不和の原因となつたこしけがすつかり治る

中泉留美子

此の喜びは何をおいても先づ貴社の皆様に御知らせしなくてはならぬと愚筆を顧みず筆をとります。品行方正な夫は、私が結婚後急に帯下が殖え嫌な臭がするので何にか秘密があるのではないかと疑ひ初めてから家庭は一變して暗くなり……色々薬を服んだり聞く限りの婦人薬を使つて無實の罪を晴らさうと焦はあせるに反して、こしけは重くなり腰は疼き手足は冷え頭重眩暈は日毎に重く、夫婦の道も厭になり……夫はカフェー通ひを初めて家業が留守になり段々さびれ、これは皆お前の爲だと醉つて歸つて[illegible]しました。石に嚙りついても大學に居る從弟に教へて貰つたワセトン球が効いて、ズンズン下り物は消えて腰は暖かく痛みも臭みもなくなつて氣も清々と共に笑ひ顔を見せたり、お掃除手傳ひが出來る様になると夫の氣持も晴れて急に家庭が明るくなり、もとにもまして家業も榮えて參りました（略）

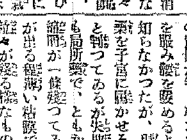

捨鉢になつた子宮病から救はれる

山下輝子

色々試みた薬が思ふ様に効かぬと捨鉢になつて、薬とは効かぬものかと疑ふ程になり……一夏はひどい帯下と爛れですつかり窶れ秋

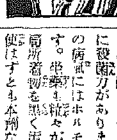

あらぬ羞かしめから天下晴れて

吉木まさ子

（前略）十四で初潮があつてから滿月四五日間は下腹が千切れる程痛み脂汗が出て終る迄は床について居り學校も休む程でした。結婚してから痛みは強くなつて月經も不順……或る晩突然ドッと乳のやうな下り物があつて驚きそれからは時々腿に流れ出ました。何處なく嫌な痛みがしていつか噂がひろがつて思はぬ不品行の悲しい疑ひを受け……煩悶の末主人に告げますと直ぐ薬のみこんで親戚の醫師から頂いて來たのがワセトン球でしたが翌日から頂くのも氣が引けて貰ひからは直後遊つて頂き續けて使ひましてからは急に良くなり今は月經もチンと續く、下り物も氣がつかぬ程で此の十一月の結婚の準備でてんてこ舞ひです。

博士の診斷

東京木村病院長　醫學博士　木村仁

以上の例を見て婦人病の治療が何れ程大切か益々と判る。婦人病の原因が判らなかつた昔は、煎薬を服み膣を暖めるより他に方法を知らなかつたが、現在では直接に薬を子宮に届かせるのが一番よいと判つてゐるが失敗の多くあるのも局所薬で、ともかく子宮内部は縱間が一條殘つてゐても爛れ帯下が出る粗陋い粘膜であるから中で縱々が殘る様なものは、なくても帯下の増える處には絶對使はぬ様に致し度い。爛衣帯く局所も黒く汚れて痒くなつて厭がつた坐薬は十年も前の事で、今では理想的なワセトン球がある。私の病院でも多數の患者に使つて見て治りが大變よく、自宅で使はせて見ても少しの心配がなく、婦人の氣持にぴつたり合つてゐると見えて後から催促される程だ。坐薬と云へば黒くて厭かつたものだが薬の進歩で斯うも變るものかと感服の他ない。

痛に隠れた難症長の病氣も

一日一回で充分。處女も安心に使へ、減らつとヒステリー、頭重、眩暈、腫りもすつかりよくなります。迷ひに迷ふ失望の方初めて[illegible]に驚く方は直ぐ本劑で御治療下さい。

進んだ治療が人知れず

出來ます。就眠中でも流れる不快はなく夜分就床時に入れると七分で直ぐ殘らず溶け失せ、薬がグングン子宮に浸み込んで痛みを止め爛れを治し膣を暖め神經を鎮めて下腹、腰の痛み、内臓の引張痛みを止めこしけが止まります。色はあるかなしで薬臭は少しもなく手術の痛みもなく不知不識に治ります。

内服薬か坐薬か

内服薬は暑い時には飲めず冷やせばお腹を冷やして悪い上に直接に殺菌力がありませんし殺菌力の病氣にはホルモンも見當違ひです。坐薬も粘々が殘つて爛れたり局所着物を黒く汚す不快な欠點を使はずとも本劑なら氣持よく

上記醫博の尊い御實驗は多數の中のほんの二三例に過ぎませんがワセトン球がよく効く生きた證據で遂が帝國大學病院初め大病院婦人科御使用の専門薬に他ません。

安い藥價

充分治療しても知れたもので六日分七十錢十二日分一圓廿錢廿四日分二圓卅錢卅六日分三圓四十錢送料各十五錢。病院用百四十四日分十二圓も素人におわけします

お買求めに御注意

有名薬店で帝大「病院使用ワセトン球」と名指してお求めになり代用藥をお買にならぬ様御注意品切れの時はハガキで「何日分送れ」と記總代理店へお申しになれば代金引換で急送す。

無代で進呈

婦人病大家醫學博士河合殿蔵先生著・女性の新生理學・を全治した方へ差上げます。品切れぬ内至急左記總代理へ御申込み下さい。

東京市芝區新町十三番地　總代理店　河原商店　振替東京三五〇一九　電話芝二四一六八一・一六五

素人にも使へる

婦人科　帝大病院　御使用　ワセトン球

御使用病院
帝大病院婦人科
日本赤十字社山口支部
東京市電氣局病院
東京鐵道病院
東京四谷病院
横濱市十全病院
日本大學病院

北樺太油田試掘權の五ケ年延長協定成る
きのふ正式調印を終了

左近司中將

【モスコー十日同盟】北樺太油田試掘權延長交渉は去る七月以來モスコーに於て樺太石油會社々長左近司中將と、ソヴエート重工業人民委員次長ルイモウイツチ氏との間に行はれてゐたが、双方の互讓的精神によつて試掘權五ケ年延長その他の細目協定が成立、十日午後六時四十分双方の間に正式調印を了した、樺太石油試掘協定は一九二五年に十一年の約束で締結され、本年末で滿期となる筈であつたが、今回の延期協定により一九四一年迄延長されることとなつた譯である

我燃料國策上は勿論 日蘇關係を好轉

【モスコー十日同盟】北樺太石油利權協定の成立は、我が燃料國策上極めて重要視すべきものであると同時に、近來頻々に衝突してゐる日蘇國交の惡轉面を緩和する上に少からぬ効果あるものとして各方面から注目されてゐる、左近司中將は調印終るやソヴエート代表ルイモウイツチ重工業人民委員次長に對し、ソヴエート側の互讓的精神を謝し本協定の成立は日蘇國交の友好關係を強化する上に多大の効果あるのみならず、兩國間の經濟的連帶關係促進に有効なる役割を演ずるのであると挨拶を述べるや、ルイモウイツチ氏は之に答へて「予は本協定が兩國の相互關係の強化を助けることを希望して已まぬ」と述べ和氣藹々たる情景を呈した

川越、蔣會見について 國民政府外交部が聲明書を發表

【上海十日同盟】川越、蔣介石會見につき巷間に種々の臆測が流布されたが、國民政府外交部は本日ロイテル通信を通じスポークスマン談の形式で左の如き聲明書を發表した

川越蔣介石兩氏の會見席上川越大使は蔣氏に對し具體的要求を提出せりとの東京よりの入報は全く事實に反する、川越大使は單に張群部長に對し通達した所を重ねて蔣氏に申し述べたに過ぎず要求提出の事實は全くない

又會見の結果、今後交渉に際しその核心をなす大綱については唯川越、蔣介石兩氏の間に討議を進め、具體的細目に關しては專ら張群氏との間に折衝を行ふことに決定した事實もない、川越大使との間に行はれた交渉に對する唯一の取極めは外交部長が一切の交渉に當ること、並に交渉は平等と正義の基礎の上に進め支那主權の領土的、行政的保全を十分尊重することの二點である

天機御麗し

【東京電話】海軍省公表＝十一日午前十一時御召艦比叡今朝八時の位置、金華山の燈臺三十度三十八海里天候薄曇り、北々東の風五米、海上極めて平穩、天機御麗しく拜し奉る

墺國首相が獨裁官の地位を確立

【ウイン十日同盟】護國團の內訌と護國團首領シユターレンベルグ公とシユシユニツク首相の抗爭尖鋭化によりオーストリヤ政府は重大危機に直面するに至つたが、政府は九日から十日午前にかけて約三十時間に亘りシユシユニツク首相を中心として局面打開策につき一、護國團を初め武裝團體の強制解散

編入を決定、同時に護國團出身の閣僚初め全閣僚はシユシユニツク首相に絶對服從を誓ひ茲に同首相は事實上無限の權限を與へられオーストリヤの獨裁官たる地位を確立した、以上の決定に基き政府は直ちに護國團に對し解散を命ずることとなつたが、護國團首領シユターレンベルグ公はかつて『予の目の黒い間は護國團は解散せぬ』と豪語した事實に鑑み、政府は萬一を慮つて首相官邸に機關銃を配備し嚴戒を加へてゐる

一、シユシユニツク首相を首領とするカトリツク民國軍の正規軍

聯盟總會

【ゼネヴア十日同盟】聯盟總會は十日午前十時四十分ラマス議長司會の下に開會、聯盟フランス代表エリオ氏を議長とするヨーロッパ聯合委員會、聯盟規約問題委員會の權限を更に一ケ年延長する案を可決、次いでテロリズム禁止、學藝協力委員會の報告等に關する九項目の報告、聯盟にフランス代表の一般國際軍縮會議總會招集提議を支持せる軍備縮減に關する報告を一括採擇、同十一時半散會した、尚總會は午後三時半より再開の豫定

三菱商事株式會社
國神ストーブ
根本久作商店

十一日を期してマドリッド總攻擊
ブルゴス革命國防委員會言明

【ブルゴス十日同盟】革命軍の進出により首都マドリッドの陷落はいよいよ目睫の間に迫るに至つたが、十日ブルゴス革命國防委員會は革命軍は恐らく十一日を期して愈よマドリッド總攻擊の火蓋を切ることとならうと言明した

革命軍飛機爆擊

【ブルゴス十日同盟】革命軍所屬飛行機數臺は十日午前マドリッド東南二十九哩のアランフエヌ市上空に飛來、政府軍陣地並にマドリッドよりバルセロナに至る鐵道線路に爆彈を加へ大損害を與へたと云はれる、右鐵道は首都と東部海岸各地とを繋ぐ唯一の幹線で同鐵道による連絡が杜絶すればマドリッドの政府軍は直ちに食糧難軍需品缺乏に襲はれる譯であるから、マドリッドの運命もいよいよ旦夕に迫つたと云はれる

冀察政府樹立後 最初の雙十節

【北平十日同盟】宋哲元氏は冀察政權樹立後最初の雙十節を記念し十日午前南苑兵營に內外人凡そ一千名を招き盛大な閱兵式を舉行したが、參加部隊は第二十九軍の中心勢力たる第三十七、第三十八兩師及び特科隊一萬五千名で閱兵式

將、加藤駐屯軍その他參列、午後は懷仁堂に梅蘭芳など一流の名優を網羅する芝居の觀劇會を開くなど、宋哲元氏など二十九軍關係者は我が世の春を謳歌した感があつた

洪國後繼首相

【ブダペスト十日同盟】ハンガリ內閣はゲンベス首相逝去により六日總辭職を決行したが攝政ホルテイ提督は現首相代理たる前ゲンベス內閣の藏相コロマン・ダランイ博士を後繼首相に命ずるに決定、十一日の官報でこの命令が發表される筈

本社見學

（十一日）黃海道長連公立普通學校長高島茂氏外生徒六十七名△慶尚南道梁山公立普通學校訓導崔昌郁氏外生徒七十名

"自分達はギャングだ 有金を用意せよ！"
英語で電話を通じ脅迫の中學生 平壤警察で直ぐ逮捕

【平壤電話】十日午後十時三十分頃平壤府南門町四四番地綿絲布商金東平氏方に電話をもつて英語で主人を呼び出し「自分達はギャングであるが今から行くから有金を殘らず用意しておけ、若し之を承諾せぬ時はピストルを持つてゐるからどんな危害を加へるか判らぬ」と脅迫したので、金氏は直ちに附近の平壤警察署に屆け出た、平壤警察署は刑事を召集して電話を手掛りに搜査した所、右は府內某私立中學校〇〇中學四年生金炳瑞（一七）同校同四年生〇〇〇（一七）で何れも假名上の仕業なる事實上め同十一時金氏方に集まつた所を逮捕した、英語で脅迫したのは金炳瑞である

齒車に捲込まれて即死

十日午後京城下作平里町九七高岡洋行織物工場で職工具與昌さん（二〇）は誤つて機械の齒車に捲き込まれ無殘な即死を遂げた

木浦の大火 十五戶全燒

【木浦電話】十一日午前零時十分木浦府竹洞町日野商科醫院方煙突から出火、全燒七棟十五戶、半燒一棟二戶を出し午前一時二十分鎭火した、原因は煙突の焚き過ぎで損害は一萬圓の見込である

新文展四部入選

【東京電話】新文展第四部（工藝）の入選は形勢について十日午後七時發表された、出品總數七百六十九點、入選百九十四點、內新入選四十六點である

國有國營論で行く
電力問題と民政黨 黨議は三分したが—

【東京電話】電力問題に關し民政黨は十一日午後二時より特別委員會を開き、今後の對策につき打合せを遂げたが、小泉委員長の意向は大體民有國營、國有國營の何れに決するにせよ、その先決問題として電力國營の根本觀則を至急確立して置く必要があるといふにあり從つて同黨としては近く電力國營の原則だけ承認の運びになるであらうがその方法に關しては委員會中にも民有國營支持、國有國營、中立派と三分されてをり、過般の近畿大會に於ける町田總裁の國有國營論に對して東京支部では早くもこれに反對して頼母木絶對支持の決議をなすといふが如き狀態にあるので、黨本部は國有國營を以て委員會の大勢をリードせんとする方針のやうであるが、黨の態度決定迄にはなほ相當の紆餘曲折は免かれぬものと見られてゐる

練習艦隊ホノルル入港

【ホノルル十日同盟】練習艦隊磐手、八雲の兩艦は十日午前七時アメリカ官民及び在留邦人の歡迎裡にホノルルに入港した、十四日迄ホノルルに寄港歡迎會その他各方面と交驩を遂げた後南洋に向ふ豫定である

仁川神社の秋季大祭
けふ安井供進使參拜 港都は大變な賑ひ

【仁川電話】仁川神社の秋季大祭は十日の獻幣祭、宵宮祭に引續き十一日大祭に入り、午前十一時安井供進使（道知事）の參拜のうちに社格昇格第一回の祭典は秋晴れ好の日和に惠まれて嚴修された、永井府尹、吉田商議會頭をはじめ氏子官民有志多數の參拜あつて盛儀であつた、秋祭りの氣分をそゝる景氣のいゝ花火が紺碧の空に終日炸裂し夜は各町自慢の屋臺、假裝行列が練出し港都を昂奮の坩堝のなかにまき込むであらう、十二日は神輿の渡御がある（寫眞は安井供進使の參拜）

蘇聯の不干涉協定侵犯痛擊
伊太利代表が

【ロンドン十日同盟】スペイン內亂不干涉委員會はソヴエート代表の爆彈的言明を契機として崩れさうな危機に逢着するに至つたが消息通の洩らす所によれば九日の委員會に於てイタリー代表はソヴエート政府がマドリッド政府を援助してゐるといふ左の如き實例を列擧して、ソヴエートこそ不干涉協定を犯してゐると痛擊しソヴエート代表との間に大論戰を展開したと言はれる

一、ソヴエート政府はマドリッド政府に無償で石油を供給してゐる、ソヴエート政府は軍事專門家をマドリッド政府に派遣、參謀本部員四名は九月初旬バルセロナに到着した

一、九月二十五日マドリッド市外ヘタフエ飛行場に於て四十名のソヴエート將校が見受けられた彼等はソヴエートから海路スペインに送られ、飛行機組立のため來たものである

一、バルセロナの高射砲隊は全部ソヴエート製の最新式聽音機付の砲を使用してゐる

一、ソヴエートは武器彈藥を海路アントワープへ送り込んで南米の船舶に積み換へスペインに送つた

朝鮮氣象協議會（第二日）
けふ富永學務局長も臨席演示

【仁川電話】第十四回朝鮮氣象協議會第二日は富永學務局長の臨席を得て十一日日曜にも拘らず午前開會議は極度の緊張裡に進められ、第二項の如き富永局長の演示あり、第二日の會議は災害防止に關する各測候所長の提案より開始、七田釜山測候所長は災害防止のため朝鮮各機關を動員する臨時事務の特設を要望、實例をあげ詳述、これについては重要性があるので國富觀測所長が關係各方面に相談斡旋を期することになつた、山村雄基所長も同樣要望をなし富永局長も耳を傾け

雨量測定を一晝夜（前日の午前六時から翌日午前六時まで）にせず、時間毎にするやうにとの希望を唱へるものがあるやうだと意見を加へた（午前十一時二十分）

學務局長演示

茲に 第十四回朝鮮氣象協議會を開催するに當りまして全鮮測候所長並に關係者各位と親しく相見ゆる機會を得ましたことは本官の最も欣快とする所であります、惟ふに本年我が半島に於ては既に冬季より記錄的旱害に見舞はれ次で晩春に於ては各地旱害に脅かされ早くも相當の凶作を豫想されてをりました折柄、更に八月に入つて未曾有の水害を蒙り人畜、田畑の被害莫大なるものがありました

此の 大被害は八月廿七日南鮮地方に上陸して半島を橫斷した猛颱風によるものであります、畏くも　天皇陛下に於かせられましては御宸襟を惱ませ給ひ御內帑金を御下賜あらせられましたのみならず、畏くも侍從を御差遣あらせられ慘狀なる罹災の實狀を視察せしめられました上、親しく實狀を調査せしめられましたことは誠に恐懼無限感激に耐へぬ次第であります、此の間諸君に於かれては不眠不休寧ろその職分を盡し或は氣象特報により或は暴風警報により氣象異變を逸早く一般に通報し

災禍 を未然に防止すべく努力せられましたことは本官の欣快に在する處でありまして、諸君の絶大なる努力により災禍を輕減せしめ得た事實も各地に於て耳に致して居ります、茲に諸君の熱誠なる努力に對し深甚なる敬意を表すると共に今後尚一層の努力と研鑽とを切望する次第であります

惟ふ に颱風或ひは不連續線の襲來等による氣象異變は全く不可抗力とも謂ふべきでありますが、尚之等による災禍を未然に防ぎ得る手段は決して無いと云ふ可きではありませぬ、當局に於きましても夙に此の點に留意しまして災害防止に就き種々檢討を加へつゝあるのでありますが、諸君に於かれても斯かる氣象協議會等の機會を利用して十分この點に就き專門的立場より最善なる檢討を加へられん事を望む次第であります

惟ふ に氣象事業は前述致しました樣な氣象異變に對してのみではなく、その關與する處は頗る廣汎でありまして萬物その恩惠を蒙らざるものは無いのであります、即ち農産業は勿論工業に於ても醫學に於ても近年頓に學術の進歩發達するに從ひ氣象の重大なる事は次第に識者の間に認識を深むるに至つたのであります

然る に一方地方に於きましてはなほ教養の乏しきもの多く、從つて事業の內容に就ても世人の認識を缺く所が多いのであります、之は單に一般人士の間に於てのみならず當局の上司たる道當局に於ても深い認識を缺く者もあつて爲めに測候所の發展も諸君の要求と相反することもあると思ひます、之れは勿論當局としての理解に缺くる事はあると思ひます、一面に於ては諸君の努力の足らざる事も考へらるるのであります

即ち 事業の發展は決して坐視して望まるべきものではありません、一に諸君の熱誠と努力によつて成果を收む可きものであります、諸君の中には僻地にあつて幾多の困難と戰ひつゝあるも、尚他の官吏に比して待遇薄く惠まれざる點もある事に就ては當局に於ても常に同情に堪へぬ次第と存ずるのでありますが

更に 當面一番眞の科學者として技術者の本分を守り名利に拘泥せず何くまでも斯業の爲盡瘁せられんことを望む次第であります、斯かる熱誠ありてこそ氣象事業は遂て諸君の理想とする完備の域に達するものと存ずる次第であります

惟ふ に半島氣象界は內地の夫れに比し過去十數年間に多大の遜色を見てゐたのでありますが、近年觀測所當局を始め諸君の努力により著しき進歩を見せ既に高層氣象觀測は全鮮に行渡り、年每に測候機關も特設さるゝ等正に飛躍の時期に到達してゐるのでありますが、尚全般の設備に於ては缺くる處多いのは遺憾に堪へぬ次第であります

然し この點に就ては當局に於ても豫算の許す限り一意其の充實に留意して居りまして、明年度に於きましても二ケ所に於ける觀測所支所の新設、測候所一ケ所の新設を始め湖南地方に於ける高層氣象觀測及所員の增員等幾多の新規事業が認められて居ります、尚ほ本官と致しましても測候事業發展の爲め今後共最善の努力を致すつもりで居りますので、諸君に於かれても更に一段の御奮鬪を望む次第であります

尚ほ 今次の風水害に於きまして痛感致しました事でありますが、諸君の苦心による特報又は警報が發せられましても尚ほ之に對し無理解なる者多く、其の爲めに折角の警報を無視して徒らに不慮の災禍を蒙つた者も尠くないのであります、此の點に就きましては當局に於きましても何等かの方法により其の認識を深むるために努力するつもりでありますが一方諸君に於かれても機會ある每に事業の認識を深からしめ、之を活用せしむる樣努力せられん事を望む次第であります

之は 單に颱風襲來等の非常時に於てのみでなく、平素に於ても如何に氣象事業が諸般の事業に關與するとが大であるかを知らしめて、十分之が活用を計らしむる樣努力せられん事を望む次第であります、扨今回の氣象協議會に於きまして諸君より提出せられました各種の議題を一覽致しました處、中には斯業の發展及其運用上極めて重要なりと認めらるゝものも尠くないのであります、何卒諸君に於かれましては斯業の爲め愼重審議以て會議の實績を擧げられん事を切望する次第であります

又部 外關係者に於かれましては斯業援助の目的によられまして御參加下さいましたことは洵に本官の感謝に堪へないところであります、何卒斯業の爲め御援助を續けられ御後援御援助あらん事を切望する次第であります、茲に開會に當りまして所感の一端を申述べる次第であります

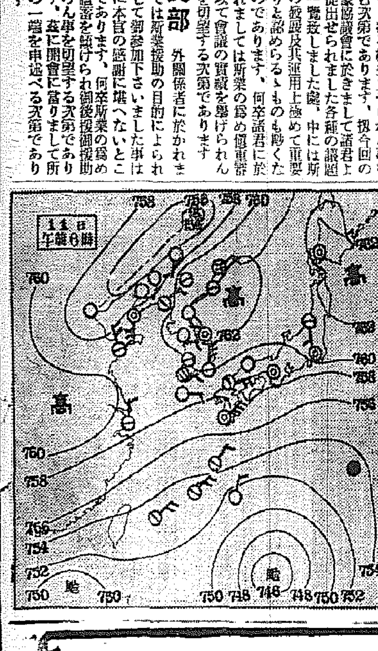

全般天氣豫報（12）

地方	風	天氣
[illegible] 北	南乃至西の風	晴れたり曇つたり
[illegible] 北南	北乃至西の風	晴れたり曇つたり
[illegible] 北南	北乃至西の風	晴れたり曇つたり
[illegible] 南北	南乃至西の風 溫度上昇	一般は晴れるが所々雨の降る所もあらう
咸南 南	北乃至西の風	晴れたり曇つたり
咸南北 北	南乃至西の風 溫度上昇	一般は晴れるが所々雨の降る所もあらう

仁川の潮時（12）

	午前	午後
滿潮	[illegible]	[illegible]
干潮	[illegible]	[illegible]

京城地方【今晩】曇り勝【明日】同じ

仁川地方【今晩】風弱く晴れたり曇つたり【明日】風弱く晴一時曇

京城溫度（十日）最高二四度七最低一〇度四（十一日）正午二一度一

一台で二つの働き
ラヂオも……
レコードも……
新發賣（日本ビクター創立十周年記念發賣）
ラヂオと電氣蓄音器を兼ねた小型の器械で和洋室共比較的小室に區切られた日本の住宅に最も適した器械です。受信裝置としては五球スーパーヘトロダインで各放送局の分離は極めて正確且つ再生音は明澄快適、高級品たるの資格を遺憾なく發揮いたします。電氣蓄音器としてはビクターの優秀なるピツクアツプ及びRCA設計による新式ダイナミツク・スピーカーの裝備、又標準電氣モーターの使用等一般新式諸裝置と相俟つて性能無比の器械です。
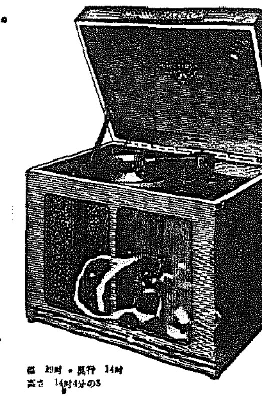
JRE-50. ¥185.
新ビクターラヂオ兼電氣蓄音器

ビクターレコードは日本樂器へ
電話本局三四八五番　京城本町一

待望の秋　鮮滿唯一
逸品數千種
ネクタイ專門　ミヨシ
本町二（電話本局二七一九）

日本一　不二わた　天使綿　天使絹綿

紀元2596ネン
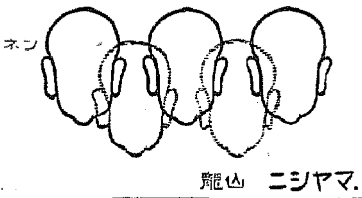
龍山　ニシヤマ．シン

◎指間水虫・股間いんきん
◎頑・手足のアレ
皮膚チヤージ
ムズカユキ皮膚病
水虫、たむし、いんきん、ニキビ吹出物、顏や手足のアレ、雷虫に汚れず痛まず即効に效果確かなる
定價 卅錢、五十錢、一圓、二圓、三圓、五圓
東京神田花房町　山崎帝國堂

高血壓　腦溢血・中風
排便・毒滅・血液淨化　で治る
一瓩二百圓植物ホルモンの效果

右 リキシンで快復せる鷄　左 全身不遂瀕死の鷄
從來の腦溢血・中風の豫防さ治療法は、末梢血管の膨脹に依つて一時血壓を下げる丈で根本治療をしない爲、手當を中止するさ逆戻りするので、根治さす事は困難です。
「この病は酒煙草・淋病梅毒腎臟病・便秘の毒素で血が濁り血行が悪い爲起るので先づ利尿便通をよくして體中の毒を除き、血を淨化すれば必ず治る」事を確めた蟲取粉の今津佛理博士が專門の博士と協力して、或る植物から血液淨化力の非常に強いホルモンを採取し、之を應用して完成したのが、有名な
リキシン「イマヅ」
です。この植物ホルモンは、一キロ二百圓もする高價な藥劑ですが、苦心の末、大變安價で一般患者に提供した處、病苦と治療費に二重に苦んで居た多數の同病者が本劑で簡單に治り大變喜んでゐる。
リキシンは、先づ胃腸を丈夫に便通をよくし、同時に體內の毒を一掃し濁り血を淨化するので血壓が下る。從つて頭重・のぼせ・目まひ・耳鳴り立くらみ・動悸・息切れ・不眠肩こり・腰痛・舌モツレ・手足シビレ・半身不隨・性慾減退がよくなり腦溢血を防ぎ、中風の重症でも一日々々と快方する。服用して全快されよ。
全國藥店に有。大阪市大仁、今津化學研究所宛、新聞名記入申込、說明書さ養生法送る

文樂の新義座來る

十五日から四日間毎夕五時府民館に開く

本社後援 讀者優待 わが古典藝術の粹！

大阪文樂新義座が『つばめ太夫』はじめ一統を引連れて秋の京城にまみえることになつた、本社後援、本社讀者優待をもつて、來る十五日から十八日まで毎夕、京城府民館に開演に決つた、わが國の誇る古典藝術の粹をあつめて公開されるもので、早くも同好者の間にセンセーションを起してゐる、來演の一行中の主なるものは

太夫
豐竹つばめ太夫
豐竹小松太夫
竹本津﨑太夫
竹本越名太夫
竹本叶美太夫
竹本南部太夫

三味線
野澤勝平
豐澤猿糸
竹本國二郎
野澤勝芳
鶴澤綱延
野澤勝之介

乙女人形
桐竹清子
桐竹梅子
桐竹蒲美子
桐竹千惠子
桐竹富子
桐竹貴美子
桐竹菊子
桐竹貞子
桐竹都子
桐竹政子
桐竹福子

指導 桐竹門造
文樂座出演

出しものは、新義の座の極め附の有名なものばかりであるが、殊に新義座が開案の感想曲『秋』は龍花菊作『自然と人生』中からとつたものでこの新感覺を古典藝術の中に再現しようといふもので、豐竹つばめ太夫以下の幹部が出演し、東京大阪その他で割れるやうな大人氣を得てゐる、また乙女人形は特異なものとして到る處で絶讃を博し呼び物の一つになつてゐる、この一座は周知の如く將來の文樂[illegible]と自他共に許さるゝつばめ太夫、南部太夫、勝平、猿糸等でこの連中は一時その牙城文樂座を脱退し、藝道精進の大旆を振かざして獨立獨歩、東京をはじめ各地を巡業してゐるがいよ〳〵待望の京城入りとなつたもので、一行の網羅たる野澤勝平丈は十四日午後三時十分京城着の列車で一行三十餘名を引連れ乘り込む

學生の爲め マチネー 十五日午後

この頃義太夫熱が復活した折柄待望の大阪文樂人形淨瑠璃新義座連中が來鮮を好機として京城府女の鍛みを眼色した

『加賀見山尾上部屋お初忠義の段』(尾上)豐竹つばめ太夫 (お初)竹本南部太夫 を上演學生の爲めにマチネーを十五日に開く

共匪と激戰 死傷七名を出す

【奉天十日同盟】間島本部隊報表=奉天省警馬集にあつた喜多部隊長を迎へるため、城縣を出發せる喜多部隊の川島○隊は、十日午前五時頃、城縣南西約二十一キロの分水嶺で共匪二百名と遭遇激戰中との情報により、喜多部隊長の率ゆる○○隊は急行、交戰二時間、敵匪は死體二十を遺棄して逃走した、同戰鬪で我が方戰死三、重傷四を出した、重傷者は飛行機で奉天に護送中である、尙ほ死傷者の氏名は目下調べ中である

孫君歡迎會 日のべ(體協) 十九日夕に

來る十六日擧行の筈であつた朝鮮體育協會主催の孫基禎選手の歡迎會は孫選手の歸城遲延した爲、十九日午後六時に延期された

法醫學研究を進め 解剖室を新設

朝鮮で初めて 京畿道警察部に

今まで京城で殺人事件や『死』を繞る幾多の事件を惹起した時、死體を解剖したり、法醫學的解決をするとは、警察當局に設備がないため城大や醫專等に依囑して解剖しその死因の究明につとめてゐたが、これでは急を要する場合に困難を生ずるので、その缺陷を補ふため今回京畿道警察部に半島はじめての『解剖』出來る新設備を完成した、而してこの專門醫として永いく新潟醫大臨に九州帝大醫學部の助教授をしてゐた醫學博士用加藤太郎氏を任命しこの方面の陣容に萬全を期した、同博士は內地にあつて臨時、新潟南檢事局の解剖を囑託されてゐた人、この方面の權威者である、尙死體解剖室には同刑事課の法醫刑事理化學室の一部を割當てることになつた

十五日はお祭で 銀行會社休み

京城神社秋季大祭について來る十五日京城府內銀行、會社は臨時休業することに決定した

岡蒸氣

十四日は第六十五回鐵道記念日、十四日から一週間、東京商工獎勵館の鐵道博物館でいろ〳〵の催し物がある、この機會に我國最初の國營鐵道第一號機關車

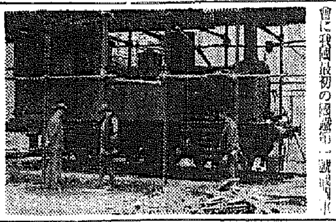

‖東京、横濱間に開通した當時の岡蒸氣‖とその時同車に備付の時計、開業式狀況の寫眞、副署なども陳列される(寫眞は當時の國營鐵道第一號)

經濟提携の必要を力說

セントポールに於て米國大統領が

【セントポール(ミネソタ州)十一日同盟】大統領選擧戰を一ヶ月後に控へたルーズヴェルト大統領は八日ワシントン出發全國遊說の途に上つたが、九日ミネソタ州首都セントポールにおいて經濟提携の必要を力說し次の如く述べた

英米佛三國政府が通貨安定宣言を發表して以來二週間、國際經濟界は頓に好轉し外國貿易は大いに安定するに至り、各國政府とも逐次輸入割當制度に輸入禁止品を撤回する機運に向つてゐる、經濟的協力は國際平和の基調であるが、今回の通貨宣言は單に經濟上に好轉したばかりでなく延いては國際平和に寄與する所甚大である

しかしながら自國品の輸出增加をはかるには外國品の輸入を增加せねばならぬ、國際經濟界の回復にはあくまで善隣と共存共榮の方針を堅持することが必要で、經濟の世界には獨裁政治乃至戰爭が恒久的に存在する餘地はない

〃明朗〃な〃夜〃の〃鍾路〃に

不良たかるバーや喫茶店 飲食店に妓生が出入する

鍾路署が〃街の淨化〃

京城鍾路街は料理店、飲食店の外四十餘軒のカフェー、バー、喫茶店が所せましとばかりに散在してゐるが、一日の疲れを休めつゝお茶でも飲みながら靜かに語り合ふやうな、ほんとうの喫茶店が一軒もない、…といふ府民の聲が高いので鍾路署ではこれが監督と理想的な喫茶店などの實現を期すべく既報の如く同署木内巡査の

現狀報告 により淸掃運動や喫茶店等に巣くふ軟派の不良狩査に乘出した、〃店の明朗〃を期してゐるが、現在の料理店、飲食店の內には飲食店として許可されてゐるものが公然と妓生を出入りさせ、料理店と同じ營業をしてゐるものも多數あるので內査の結果、淸進町祭館を槍玉にあげ、處分する事になつたが、更に淸進町の中正館、瑞麟町の天一館なども飲食店が妓生を出入りさせてゐた

事實發覺 それ〴〵處罰する事になつた、同署では今後一層保安と司法が努力のもとに引續き內査取締りを行ひ明朗な夜の鍾路を徹底せしめると言つてゐる

日曜氣配

◇期米 政府米の地下げ近きに有りとの臆測に弱氣の買直しあり目先小安い商狀
◇株式 現物の採算買と新甜買付ほ引締る模樣目先手堅し

大新	七二、五〇
新東	一三八、五〇
鐘新	一八〇、五〇
日產	八四、七〇

大阪地方晴

今・晩・の ラヂオ

六時新潟より(新京)新京公會堂實況▲七時二〇分器樂合奏(台)新大龍外▲八時二〇分獨唱(東)江文也▲八時四〇分講談(東)神田伯龍▲九時一〇分俗曲(東)一三吉外▲一〇時經濟交換放送

後藤又兵衛 (150)

大島伯鶴演 中江正美畫

助けられて

佐助は、暗の中に、女の姿をぢツと見詰めて、

『イヤ、禮には及ばぬが、何故、斯樣な所へ連れて來られた？』

と、仔細を訊ねると、

『ハイ、是には種々理由のございますこと、何卒一通りお聞き下さいまし、妾は、當城下に住居を致します奥州の浪人吉井半三郎と申す者の妻光江と申しまする』

『ウム……』

『夫は、讀み書きの指南を致しまして、細々ながら其の日を送つて居りましたが、半年程前から不圖眼病にかゝり、只今では盲目も同樣、一寸先も見えぬやうに成つてしまひました……』

『ウム。それは氣の毒千萬！』

『委く、困り果て居りました所へ、かねて、當城下にまゐりました時から金森樣と懇意になり、最初は、種々御親切にお世話を下さいましたから、有難いお方と喜んで居りましたが、その後妾に對して、いやらしい縁談！夫のある身でございますから、強くお斷り申して、萬一、夫に難儀のかゝるやうなことがあつてもならぬと心得、風に柳とうけ流して居りましたが、金森樣は、それを、よい事にして執拗く附き纏ひ、果は、夫を捨てゝ己れに從へとまで申しまする……』

『ウム、成程！夫有る女に懸想致すさへ不埒であるに、これを己れの慾に從はせんとは、憎んでも飽き足らぬ奴……』

『此儘に致し置きます時は、金森樣が、どう言ふことを致すか判らぬと思ひ、ソコで夫半三郎とも相談の上密かにその家を立ち退きまして、此の先の大字寺といふお寺の御住職とは、かねて知り合ひで御座いますから、是へ頼つてまゐり、御住職に、一伍一什をお話しして、寺の離れを借り受けて居りました』

『ウム、成程……』

『スルと、金森さまは、何所で聞き知りましたか、其の後大字寺へ訪ねてまゐりましたが、事情を知つてゐる御住職は、其のやうな者は居らぬと斷りましたが、金森樣は肯き入れず、到頭、わたくし共の隱れてゐた離れへお越しになり、散々、夫半三郎に對し悪口を申して立去りました……』

『ウム？』

『人に恩義を受けながら、一應の斷りもなく立退くとは犬畜生にも劣つた奴などと申しました』

『アハヽヽ、人妻に横戀慕致す奴の方が、餘程犬畜生に劣つて居る』

『しかし、夫は、何事も逆らひませず、ひたすら詫び入つて居りましたから其の日は何事も御座いませんでしたが、今宵、門人十四五名を引連れてまゐり、止め立て致す夫を袋叩きにして妾に縄をかけ、無理に斯樣な所へ連れてまゐりましてございます』

と、涙と共に物語る一伍一什を聞いて、佐助は、

『ウム、聞けば聞く程憎い奴だ！一體彼の金森と云ふ奴は何者であるか？……』

『ハイ、御城下において劍術の御指南を致して居りますが、當國井樣の御一族飛田主膳樣の御親戚とか申すことで、そのために大威張つてお在でになりまする』

『ウム、左樣か？一門をかさに威張るとは不屆き至極の奴！よろしい此の後、悪い事を致さぬやうに十分懲らしめてやらう……』

『ハイ、御親切はありがたう御座いますが、しかし、貴下の御身に萬一の事でもございましては……』

と、心配さうに言ふと、

『アハヽヽ、イヤ、決して御心配には及ばん！かならず拙者が、懲らしめて御覽に入れる』

熱を伴ふせきに 甘くて飲みよいシロップ劑 コデチン
定價 三十錢 一圓五十錢 藥店にあり

寫眞 ワタナベ 本町一丁目

金太郎コナミルク
秋！發育の秋
最新式の噴霧製法による
專門醫家推奬の優良粉乳
・母乳代用品添加料・
ママーゲン
當社新發賣ママーゲン(榮養素配合穀粉)
牛乳をミルクに添加すれば重量増
加、整腸作用著しく母乳代用品の効果を
完全にいたします。而も消化吸收良好性
の良くなれ價格も亦至極低廉でございます
東京・京橋 明治製菓株式會社

頭痛で ノーシン を知り、ノーシン で頭痛を忘れる

於第一回西鮮三道酒類品評會 最高優等賞受領
清酒 喜久松
釀造元 平壤 松岡酒造場

於第一回西鮮三道酒類品評會 賞盃受領、最高優等賞
燒酎 櫻花
釀造元 平壤 漢湖商會酒造場 田中周助

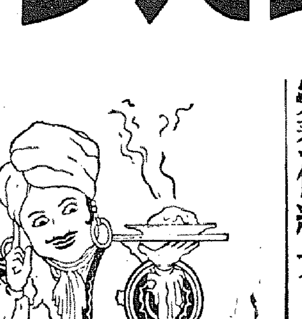

これこそ本場の味！
即席 蜂カレー
手輕に出來て 大變うまくて 榮養價絕大！
蜂香味料本舗 今村彌商店

於第一回西鮮三道酒類品評會 最高優等賞盃附入賞

清酒 金千代
釀造元 平壤 齋藤酒造合名會社

朝日座
十月一日より毎夕五時半開演
東京名物ノンキナエチャン
女五九郎劇
六の替り狂言
第一、簡の足
第二、甘柑稽
第三、親心子心
第四、提女からお嫁に
恒例國技足袋愛用者觀劇 後援 國技會

松竹座
天狗騷動記大會
十二日より上映三日限り 大衆料金十錢
平假名戀帖
ラブの幸運
戀の勝利者

喜樂館
10月11日—10月13日短期3日間 料金階下・20セン
喜樂館日活特選第二次名畫まつり
(1) 純情一座
(2) 千兩礫
◎お斷りポスター・ニュースに〃さむらい殺〃を上映する樣發表して居りますが強力番組になす爲に千兩礫と取り替ました◎各等半額は…ヒル3,30分ヨル8,30分
◎毎日ヒル ヨル 三回 午前11時30分ヨリ

中央館
北時雨戀の旅笠
闇の銃聲
微笑む惡魔

若草映画劇場
十月九日封切十五日迄・晝夜三回入替なし

1 東日・大毎ニュース	11,30	3,00	6,40
2 母なればこそ	11,50	3,20	7,00
3 戰ひの前夜	1,05	4,40	8,20

(一)國際ニュース速報(二)PCL作品千葉早智子▲丸山定夫主演(三)三映社提供アナベラ▲ピイクトル・フランサン主演(料金今週に限り大人七十錢・學生小人五十錢)

浪花館
十月八日より五日間 新興轉向第二回特別興行
虚無僧系圖
さらば外人部隊
五々の春
入場料 階上四十錢 階下三十錢

明治座
松竹キネマ
映上映程三回晝夜
	第一回	第二回	第三回
朝日ニュース	11,00	3,00	7,00
男性對女性	11,12	3,12	7,12
林長二郎挨拶 トーキー	1,27	5,27	9,37
踊る明君	1,37	5,37	9,46

入場料金五十錢 學生三十錢

京城劇場
十二日より毎夜六時開演 絕讃の
東京少女歌劇團 公演

京龍館
十二日より二日間
大學の赤ん坊
第二新選組
船唄雀念佛

團成社
十日封切(六日間)特別興行 毎日三回午前十時半午後一時半六時廿分
マツルカ
無軌道行進曲
小唄礫

地方版

北韓遭難碑 盛大な除幕式擧行

【雄基】世羅、新潟縣人會の手で大神宮境內に建立した北韓遭難記念碑の除幕式は去る七日執行された 武井神官の司式で雄基草分けの一人勝沼德三郎氏の手によつて記念碑の幕は除かれ、平澤新潟縣人會長の式辭、大竹貫一翁の弔辭、新潟縣知事、鞍木慶興郡守、雄基漁業組合長等の祝辭があつて式を閉ぢ、引續き雄基座で祝宴を開いた なほ新潟物產紹介所では除幕式を記念して七、八兩日新潟物產品の即賣會を開いたが非常な盛況であつた

戶籍事務打合會

【統營】地方法院統營支廳管內(統營、巨濟、固城)戶籍事務打合會は八日午前九時から十日まで三日間邑會議室で開催

載寧の映畫會

【載寧】消防組服裝費資金造成目的の活動寫眞映畫會は七日客庭で開催、孰れの消防手外二十卷を上映、頗る盛會であつた

御輿をあげぬ家屋に 行惱む都計工事

業を煮した羅津都計當局 傳家の寶刀"鯉口を切る"

【羅津】都計事業の進捗に伴ひ、さきに移轉命令を受けた昭和通、京阪通の舖道及び北側の一部、本町二丁目の舖側の移轉期限は九月二十日乃至十月十五日となつてゐるが、九月二十日の期限を經過しても、移轉を完了したものは一部にとゞまり、大部分は未だ移轉せず、これがため工事請負者たる三木、志岐兩組では工事施行上支障が多く期限內の工事竣工が覺束ないのみならず、工事遲延は將數の上に多大の損失を招くことになるので近く都計當局に對し其筋へ善處方を要望する模樣であり、都計當局としても驛前から大廣場に通ずる幹線二十五米道路の普通及び右道路以南の埋立工事を是非年內に完成せしむべく努力をかける筈であるが、昭和九年十月から十二年三月末と定められてゐる都市の工事期間を十二年八月まで延長方の指示が發布される筈である、從つて都計當局では右期間內には是非共都計の實績をあげるべき手段をとる模樣であり家屋移轉に對しては行政執行令による強制撤去は望まないが、事業遂行上やむを得ない場合は法的手段による強制撤去をも辭せない肚を決めてゐるやうであるから年內に於ける右目拔き通りの移轉は相當の曲折を見る模樣である、なほ驛前から大廣場に到る水道敷設は近く總督の認可を待つて入札に附す筈である

朱乙の仙境も修羅場と化す

第十九師團の精銳意氣軒昂 愈よ旅團對抗演習

【羅南】第十九師團の秋季演習は聯隊對抗演習を終つて九日は旅團對抗演習に對する編隊のため午前中羅南在營部隊に鈴木師團長以下將星集合して檢閱を行ひ、午後から直ちに第一次戰への準備が開始された、即ち南軍方面から行動を起して努力を南下する北軍(三十八旅團)と、羅南方面から行動を起して努力を元山に集中しつゝある南軍(三十七旅團)とは、何れもなるべく速かに羅南附近の要地を確保して軍主力の將來の作戰を有利ならしめやうといふ意圖の下に漸次兩軍が接近して來てをり、九日夜には北軍は鏡城、南軍輸城附近に據り、南軍は城津を經て主力が朱乙溫附近に進出してをり、旣に演習に睨くも曉明けの先制される頃、正に戰機は熟するものとみられ朱乙方面の仙境も、明くれば硝煙漲る修羅場と化さうとしてゐる(九日夜)

新東公普校 校舍落成式

【永登浦】新東公普校では十月十九日午前十時から校舍落成式並に記念祝賀會を擧行

鰮南下 蓮湖、新浦の沖合で大漁

【咸興】鰮いよ〳〵南下し始めたらしく蓮湖、新浦沖合ではその先端と認められる相當の漁獲を示し初めた

水禍の名殘り 決潰した江陵南大川堤防の修理に雨中警官と水防團の活動

城津以北の咸北沿岸は全鰮漁期で咸北水產當局では本年の漁獲五千萬圓を標榜してゐるが確實に四千萬圓は突破しようこの漁群が南下すれば咸南の鰮漁業も從來の不漁續きに一補されようとは最近の咸南北沿岸鰮漁況に對する梅木咸南水產試驗場長の觀測である

米穀統制組合 北青にも設置

【北青】郡では米穀統制組合の設立につき去る九日午前九時から北青邑事務所會議室で面長打合會を道の市村技師臨席の下に開催した 組合總代選擧は來る二十日執行の豫定

放火魔 懲役八年求刑

【海州】平山郡金谷面樓亭里孫金丹(二)に係る放火、同未遂事件公判は九日海州地方法院第一號法廷で開廷、檢事係り松島檢事立會ひで開廷、被告は懲役八年を求刑した 同人は去る六月から七月にかけて同部落中に前後十七回に亘つて放火を行ひ部落民を恐怖せしめてゐたのである

不義の子殺し 一週間目に清道で就縛

【大邱】府外城西面巴洞崔順伊(二)は去る二日生み落した不義の嬰兒を殺害遺棄した上當局の嚴重な捜査網を潜つて逃走をつゞけてゐたが七日目の九日午後六時ごろ清道郡角南面主山洞金應守長男通伊方に潜伏中を逮捕された 同女は夫が十數年前內地へ出稼ぎに行つたまゝ歸つて來ないのを寂しさに近所の若者と通じ不義の子を生んだが、世間體はあり生活にも窮しこの慘虐を行ふに至つたもの

十數人ぐるになり 三萬餘圓も詐取

インチキ賭博で散々絞る 開城署で二名逮捕

【開城】慶南居昌郡居昌面金基晉(三)及び慶北達城郡達西面內唐洞高鳳俊(二)の兩人は開城警察署司法主任から嚴重な取調べを受けてゐるが右兩名は未逮捕の一味十數名と共謀して昨年十一月頃から本年五月までの間に府內の某內地人を騙し京城又は延白郡方面でインチキ賭博をやり三萬餘圓を詐取したものらしい 市街の某資産家も危ぶまれてゐる

忠北農畓刈入れ

【清州】忠北農會では六月十四日の農民デーに植ゑた四州面胴衛里所在忠北道農事試驗場所管畓の稻作が見事稔つたので二十日午後一時から金知事以下多數官民有力者の手によつて稻刈實施に決定

遮斷機に電車衝突 釜山大橋混雜

【釜山】十日午前十時釜山各所の大橋々上で豫定時間行き電車が橋梁開閉準備に氣がつかず進行したため開放して下降して來た遮斷機の中央部へ衝突し一米も押挫させたので一時は遮斷機の開閉不能となり車馬の通行が出來ず混雜を呈したが幸ひに人の死傷はなく六百圓程度の損害である

內鮮滿連絡電話 平壤管內の中繼六ケ所

【平壤】平壤遞信分掌局管內における內鮮滿連絡電話中繼ケーブル工事は目下着々と工を進めてゐるが、中繼所は管內に六ヶ所と決定し雄州、定州、龜城郡の三ヶ所は近く工事にとりかかり南の大同郡大同江面(一千百廿坪)順川郡新倉里(一千百廿坪)平山郡寶山面新南川里(一千三百卅四坪)は近く買收にとりかゝることになつた

馬耕競犂會

【雄基】半島では他に類例のない馬耕競犂會が咸北道の下に流域地方五郡下で行はれる、即ち來る十九日慶興、二十日鍾城、二十一日穩城、二十二日鍾城、二十三日慶源、二十四日會寧といふ順序で各郡競犂會が主催しそれ〴〵百五十坪の耕地を改良鋤によつて競犂競技を行ふことになつた

日本棋院 昇段大手合戰譜 9

四段 藤澤庫之助
先番 三段 苅部榮三郎

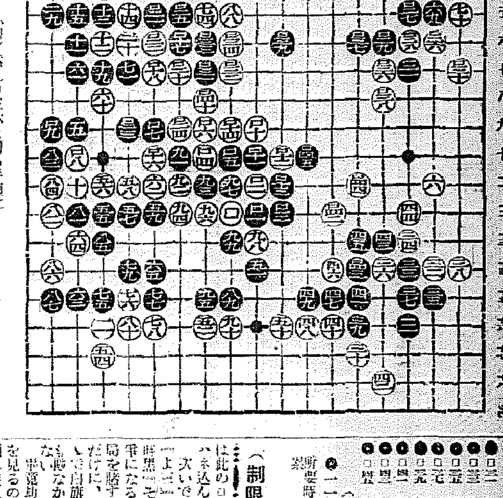

對局者の言葉

(黑)ロ二一とハネて行かぬ事には勝負になりません
(黑)ロ三五の下りやロ二八のカケツギのものが迷ひました
(白)然しロ三六と切る手順になつては、どの途勝負はたしかでせう
(黑)ロ三九は「ち五」の方が形でしたか
(白)ロ四十と押してすつかり活きり恰好です

評解 五段 長谷川章

●黑ロ二一、ロ三三の意圖には甚味が漲つたが、ロ三五に至つて霜沈したのは解しがたい 不利の形勢に直面した黑としては此のロ三五では決然「わ八」にハネ込んで勝負に行く機會であつた 次いで白「か二」黑「わ二」白「よ二」黑「わ三」白「か一」の時黑「そ二」と摑り込んでの大劫爭になるのである、此の劫爭は一局を賭する重大意義を有して居るだけに、黑もこれに敗れるか、こゝに白旗を掲ぐる外はないが、白も少なからず戰慄を覺えるに相違ない 半目勝負の如何によつてその解決を見るのであるが、兩者共制限時間に迫はれてゐる關係上、或は意外の波瀾を惹起するやも圖りがたく、形勢にある黑の狙ひ所はこれだけに止まる

○白ロ四十となつて萬事解決した後に於いて、黑は遂にチャンスを捉へる事は不可能だつたのである

(制限時間各八時間)

(分)
●ロ三一 を七 ○ロ三二 る七一
●ロ三三 を六 ○ロ三四 る六
●ロ三五 に二 ○ロ三六 ほ七
●ロ三七 へ六 ○ロ三八 ほ八一
●ロ三九 り六 ○ロ四〇 を八
●ロ四一 ぬ四 ○ロ四二 と十二
●ロ四三 へ十四 ○ロ四四 へ十一
●ロ四五 ち十 (一分以內は切捨)
●一一五ツグ

所要時間 (白 七、九九)(黑 七、九九)(黑遲刻十一分加算)

遠洋漁業の護り

監視船照風丸の颯爽たる姿 彥島造船所から處女航海 十日元山に入港

【元山】三菱彥島造船所で建造中であつた本府の遠洋漁業保護取締監視船照風丸はこの程竣工しその處女航海のコースを彥島から元山にとり十日午前三時入港した、總噸數二百五十七噸、速力十二節半、長さ卅九米・九幅員七米四、深さ四米、リーデルエンヂンは新潟鐵工所製作所、建造費廿九萬五千六百圓を要し去る二月二十六日起工、六月六日進水、八月十日竣工したものであるが鰮漁期に入つた東海岸を根據に當分同方面の遠洋漁業の保護にあたる筈である 尙は十一日は本府兒入記者團十五名本府水產關係者、元山水產關係者及び在元記者團等六十餘名を招待、午前八時半元山出帆、沖合でトロール作業をみせアツトホームを開催

兩脚轢斷 郵便配達夫飛降り失敗

【釜山】十日午前九時頃晉州郵便局第二二二列車が三浪津驛構內に差しかゝつた際、三浪津郵便所配達夫吳踏之(二)が飛下り損じて膝の下から兩脚を轢斷され生命危篤

平壤金融界に地震が起る

舊市街の大商店 不渡り手形を整理

【平壤】府內雄里雄商金成七商店の六萬圓取込み詐欺事件を端緖に舊市街方面の三、四大商店が整理を發表して金融界に大恐慌を來してゐる

工場と住宅進出に 追はれる小作農

莚繩叺の製造組合を組織し 府が保護に乘出す

【釜山】本年釜山府に合併されて以來の西面方面は次々小工場と住宅の新築が俄に激增し、地價も五倍程度の暴騰を續けてゐるがこれがために多年小作農を營營してゐた小農民はいづれも地主の變動によつて市街地若くは工場地から離脫するの已むなきに至り、一つの社會問題として注目すべき現象をみせて來たので府では耕地を離れた小農民を保護する必要を認め取敢ず五十餘名の失業農夫を以て莚、繩、叺の製造組合を組織させ生計の方法を講じてゐるが成績如何によつては更に積極的に働きかける方針である

釜山府辭令

【釜山】府では十日左記の如く內各課長以下の人事異動を行つた

主事 長 眞人 府立圖書館長を命ず
府技手 金 玑 土木課土木係兼營繕係兼務
主事 福田 土木課水道係長兼務を命ず
主事 藤山米太郎 內務課教育係勤務を命ず
府屬 有島 正男 內務課勸業係長を命ず
書記 小林龍次郎 府立職業紹介所長を命ず
書記 高橋 滿次 內務課內務係兼務を命ず
府技手 末原 盛彥 土木課土木係長を命ず
技手 大西房太郎 土木課港灣係長を命ず
書記 財部猶市郎 內務課保健係長事務取扱を命ず

忠北辭令(九日附)

書記訓導 池 復植 補忠北公立普校訓導 命鎭川普校勤務

人の動き

▲白田羅南憲兵隊長 七日咸興から歸任
▲一瀨咸北學務課長 七日歸任
▲長嶋元山土木出張所長 北鮮視察を終り七日羅南被歸任
▲八島平壤土木出張所長 國際港灣の途羅南道廳に立寄り後慶咸北土木課長の案內で八日雄基方面へ
▲金井淸島首長 管內巡視のため七日鍾谷へ
▲江口同首營務課長 同上
▲向島首教育課長 十五日朝咸興着、同日咸南道廳、咸興高普、府內各公普を、十六日は五老公普及び興南工場を視察して同夜歸任の筈
▲井上隆一氏(山口縣長兩班行頭取)支配人入江福三氏ほか一名を帶同五日雄基着、羅津を視察して八日歸任へ
▲長壽宇君(金組聯合會咸北道支部長民湖龍吉氏令息) 八日逝去、九日告別式執行

ズラリと並んだ テイチク專屬陣
浪花節

テイチク專屬 吉田奈良丸
大阪夏の陣 / 南部坂 / 山科妻子の別れ / 大石內藏之助(山科●撰別)

テイチク專屬 京山小圓嬢
櫓太鼓 / 心中浪花春雨 / お吉しぐれ / 野崎村

テイチク專屬 京山幸枝
不死身の小鐵 / 安珍淸姫 / 會津の小鐵

テイチク專屬 冨士月子
赤穗義士(義人小田小太夫) / は組小町 / お夏清十郎

テイチク專屬 春野百合子
横川勘平 譽れの一番槍 / お歌三平 / 山本勘助 / おさん茂兵衛

テイチク專屬 廣澤虎造
高田馬場(後篇) / 玉屋の玉吉 / 追分の三五郎 / 赤城の血煙 / 荒神山の血煙

テイチク專屬 木村友衛
河內山玄關先 / 鹽原愛馬の別れ

テイチク專屬 天中軒雲月
義士銘々傳八重の內 懲の槍 / 烈婦お吉 / 大對の娘 / 杉野兵曹長の妻

テイチク專屬 壽々木米若
少年俠客 武藏屋新藏 / 天龍下れば / 吉原百人斬 / 佐渡情話

浪曲界切つての名流揃ひ!この盛觀こそテイチクが獨占を誇る豪快無比の聖陣であります。團揃の名曲を聚めかんとならば先づテイチクへ!浪花節として集中する此の人氣のすさまじさ!一切に、御愛聽を願ひます。(各一枚一圓)

テイチクレコード

健腦丸

頭腦更生に 秋を摑め

衰へた記憶力を取戾し 鈍つた注意力を恢復し 腦神經諸症を一掃して 頭腦更生のため今こそ 健腦丸を愛用する時!

健腦丸の特色は……… 腦の疲れを去り昂奮を鎭めて眞の安眠に導くと共に、便通を快くし血行を正しくして頭痛、頭重、逆上憂鬱を消散し、頭腦を明快にする綜合效果です

本劑の常用こそ腦の疲勞恢復の第一要件です

服藥を奬む
頭痛、逆上の人
便秘、不眠の人
記憶力乏しき人
神經衰弱の人
ヒステリーの人

定價 五十錢より 十圓まで

發賣 大阪 東京 丹平商會 各藥店にあり

健腦丸 腦病良藥 KENNOGWAN

京城日報　寄贈 11.10.15 實業圖書館
京城府太平通一丁目 發行所 合資會社京城日報社

實用 書翰文の常識
實務家用 解り易い使ひ易い良書!!
忽四版
平田義雄著 四六判 三〇〇頁 價六拾錢 送料六錢
本書は書翰文に關する一般普通の俗習だけでなく、もつと根本的な問題に觸れてゐる。即ち書翰文の根本常識を遺憾なく説明してゐるものだ!

十版 會計實務誌 計理士 若菜至著 菊判箱入 價二・七〇 送料一四
三版 財務管理の仕方 商科計理士 澁谷源藏著 四六判二九六頁 價一・六〇 送料一〇
四版 工業會計實務誌 主計少將 三輪 計理士 池田靜太郎 共著 菊判箱入 價三・〇〇 送料一四
四版 原價計算の要領 早大講師 芳野武雄著 四六判三三〇頁 價一・四〇 送一〇
五版 決算書の作り方見方 計理士 松岡元三郎著 四六判 價一・五〇 送八
發兌 東京神田 振替東京 一三五番 同文館

自動車運轉 免許證は斯くして得よ
池内伸次著
【忽三版】（四六判三二四頁）定價一圓 送料六錢
本書を讀めば免許證が樂々取れる

【內容】準備編 操縱編 學科編
機構解説を附したる 自動車操縱合理的練習法（四六判一四八頁）定價四〇錢 送料四錢
東京 大阪 三省堂

角耳式 ゴムベルト
ハイフレックス
ザコニア
コマンダー
ヒーロー
横濱護謨製造株式會社代理 湯澤商店 京城府南大門通

横濱火災
京城府南大門通 支店
電話光化門(3)580 338

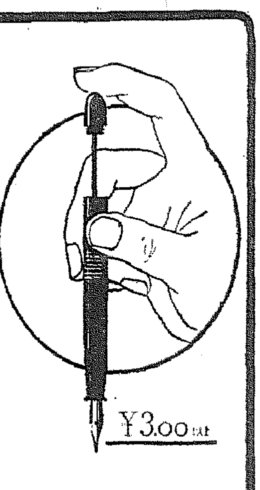
パイロット高級萬年筆 ¥3.00 以上
スポイトのいらない P型 透明軸

寫眞界を擧げて熱狂的大歡迎
申込殺到! 爆發的大盛況! 躊躇は禁物! 御入會は即刻!
實技本位 アマチュア寫眞講座
佐和九郎先生 全巻單獨執筆
簡單で正確で何人にも最上の結果を保證し得る、新科學的寫眞術! 初歩より祕奥へ實技本位に一貫した平易懇切な世界的寫眞大系の完成!
●全八巻の內容
1 露出の決定
2 撮影の基礎
3 整色寫眞術
4 風景撮影の實技
5 人物寫眞の研究
6 夜の寫眞術
7 現像の祕訣
8 引伸の指導
內容見本申込送呈
全八巻・菊版特製大豪華版 各巻三〇〇頁內外、總アート紙、總クロース装特製装本、説明寫眞版、圖版數百枚。
申込金不要・會費毎月二圓 送料廿二錢
賣物全國書店にあり
第一回配本 露出の決定
大增刷出來!
アマチュア寫眞の正しいスタートは先づ本書より!
天候は? 時間は? 絞りは? 被寫體は? 等、如何にすればパッチリと正しい露出が出來、良い原板を作る事が出來るか? カメラを手にする誰しもが先づ第一に直面する難題である。著者は凡そ露出に關する有ゆる場合を列擧して一々實驗に基いた多年の經驗を傾倒し、あくまでも明快に解答されたものであつて、正に至れり盡せり、全寫眞家必讀の名著である。
東京神田神保町三 振替東京二四八八八 電話九段(33)二七七五・六 アルス

朝鮮語講義錄
定價月六十錢、三ヶ月一圓七十五錢、六ヶ月三圓四十錢全期（一年）六圓九十錢、全部前納につき每月分にても同時に發送すること（內容見本進呈）
◇右合本 總クロース上・中・下三冊一組美裝函入 特價六圓九十錢（送料七十五錢）
◇特典 右一年分又は合本の御注文申込には「朝鮮語試驗問題集」に譯文集」（定價一圓 送料十六錢）を一冊贈呈す

日鮮單語對譯集
本書は國語より朝鮮語を覺むる唯一の朝鮮語辭典であつて內容簡明に、携帶便に、價も亦至廉である。四六版三百頁、定價一圓、送料十六錢

警察官朝鮮語教科書
本書は朝鮮警察協會の推奬本にて、警察官講習所本科生、講習生を初め全鮮、各府の警察官、刑務所等の教科書又は參考書として指定され推奬されてゐる。現在警官は固より、警察官、看守等を志す者の必讀の書籍である 上、中、下、附錄の四冊一組、定價四圓、送料五十錢

中等學校朝鮮語教科書
本書は內地人生徒に朝鮮語を教授する中等學校の教科書にて既に高等商業、高等農林、高等工業、法學專門を初め各他の官公立師範學校、公私商業學校等の教科書として採用されてゐる。（昭和十年十二月廿日總督府檢定濟）定價上下各八十錢送料十六錢

わかり易い朝鮮語會話
從來、內地人に取り比較的學習困難とされてゐる朝鮮語を「わかり易く」初歩・一般的知識を習得せしむべく平易簡明に編纂したものである。定價一圓、送料十六錢（見本進呈）

朝鮮語受驗者必携
總督府の朝鮮語獎勵試驗受驗者の爲め各般の事項を詳述したるもの、附錄に試驗官の「受驗者の心得」を附す。定價一圓、送料十六錢、受驗者無二の好伴侶也。

朝鮮語式驗問題並朝鮮語譯文集
本書は大正十年總督府朝鮮語試驗制度制定以來の試驗問題を蒐集し、之に正確なる譯文と、懇切なる註釋を加へたもので將來受驗せむとする者の缺くべからざる好參考書である。附錄に試驗一覽表を附す。定價一圓、送料十六錢

普通學校朝鮮語讀本譯解
普通學校朝鮮語讀本卷一を國譯すると共に「諺文綴字法」を附せり、定價送料共三十四錢、普通學校朝鮮語讀本卷二譯解（送料共五十六錢）同卷三譯解（送料共五十六錢）

自五年度至十年度 朝鮮語問題集
附錄 各道警察部朝鮮語試驗問題（定價一圓、送料六錢）

京城太平通一丁目 朝鮮通信社內 朝鮮語研究會 電話本局(2)四五六二番 振替京城七六六番
主幹 伊藤韓堂

金銀 德 白金 京城德力 京城明治町 電話本局 1572・4037・3939 2088・3688

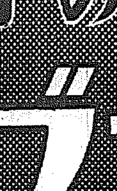
フウセンモ グリコトヨムト オイシサウ

小兒科 永德 意隨入院
醫學博士 德永勲
西小門町4（裁判所裏通）電話(光)1960番

義手足
京城 長谷川町 高野義肢製作所

漢城銀行

信用第一 おみやげ第一 池田の菓
京城驛前 池田の甘栗

新築落成 松月旅館 京城驛前 各室卓上電話

ムシ歯はこんな恐ろしいもの

ムシ歯 第一期
下圖は奥歯の縱斷面です。バイキンが歯の表面の硬い琺瑯質を侵しムシ歯が始まります。この頃は大概氣がつかずに過してしまひますから早く歯科の先生に診て頂くと共に、クラブ歯磨を缺かさずお使ひ下さい。

ムシ歯 第二期
段々ひどくなつて來て、象牙質に進んで行きますと、冷たいものや熱いものがしみたり、痛みが感じて來ます。しかし手當が早ければ、大切な歯髓（神經）を殺さずにすみます。

ムシ歯 第三期
とう〱一番眞中の歯髓が侵蝕されます。ズキン〱痛むその苦しさ! しかも咀嚼が不完全になつて、消化が惡くなり、身體の榮養に恐ろしい影響を及ぼすやうになります。

ムシ歯 第四期
歯が根ばかりになつてしまふと膿が流れ出る…病菌が侵入する…やがて、關節ロイマチスとか敗血症とか、肺結核とか、胃潰瘍などの恐ろしい全身病がひき起されて、遂には命を失ふ因となります……この恐ろしいムシ歯を防ぐには殺菌力の強いクラブ歯磨で朝晩磨くのが第一です

歯の先生が推奨されるクラブ歯磨

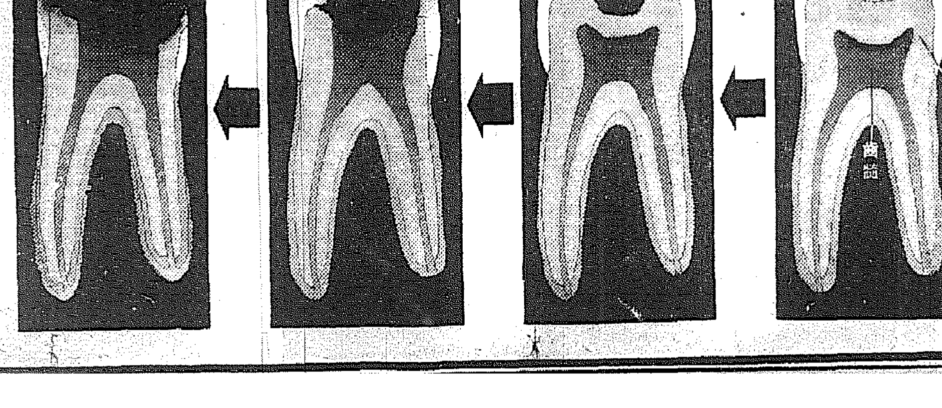

ムシ歯の予防に……
クラブ歯磨
專賣特許

口中のバイキンからムシ歯ができる

口中には比較的清潔な場合でも、一ミリグラムの歯垢中に五百萬から八百萬のバイキンがゐると云ふことです。これらのバイキンが食物の殘滓を腐敗させて乳酸を發生させ、ムシ歯をつくります。從つてムシ歯を防ぐには歯磨に殺菌力が絶對必要です。その點殺菌清掃力の強いクラブ歯磨を使ふのが一番だと歯科の先生方が申されます。なぜなら、クラブ歯磨にはクロール・カルヴァクロールとヨードチモールと云ふ專賣特許の強力な殺菌料が配合されてゐるからです。朝晩クラブ歯磨をお使ひ下さい! 口中のバイキンを死滅させ、ムシ歯を防ぎ、歯を白く強くして全身の健康を增進します。

クラブ煉歯磨 三セン・…セン・…セン・…セン
クラブ歯磨 十六セン
クラブ歯刷子 二〇セン・二五セン・三〇セン・三五セン

B—276

諸重要案件解決に 積極的に乘出す

豫算編成問題其他に對する 首相の見解並に態度

【東京電話】北海道に赴いてゐた各閣僚は十二日迄には全部歸京するので、政府は愈よ當面の重要案件解決に向つて積極的に乘り出すことになり、政局は異常の緊張を呈するものと見られてゐる、即ち政府首腦部が重要案件として其の取扱ひに愼重を期してゐる問題は先づ增稅を含む明年度豫算編成を初め電力統制、行政機構改革の諸問題であり、此等の問題に關し廣田首相は大演習地に於て寺內陸相と會見重要意見の交換を行ひ協議を遂げたが、首相は大體次の如き見解並に態度を以て臨むこととなつた

豫算問題

明年度豫算の要求總額は三十億圓を突破してゐるが、既に七大國策項目が決定してゐる以上軍部側に於ても國民生活安定に關する一般內政費も相當程度に考慮するものと觀測し、數週間後には明年度豫算の大綱を決定するよう出來ると確信してゐる

增稅問題

現內閣の標榜する庶政一新の根幹をなす重要政策である、從つて是が實現については萬全の策を講ぜんとしてゐるが、議會に於ては相當紛糾することを豫想し、政黨方面に對する工作は事前に大々出身閣僚を通じてなす方針である

電力統制問題

大演習前既に大綱を決定してゐるので後一、二回の三相會議によつて遞信原案の民有國營の法案內容を檢討、電力問題を正式に決定するものと觀測してゐる尚ほ國有民營には絕對反對の意向である

行政機構問題

軍部は行政機構の改革を主張してゐるのでこの處置について頗る苦慮してゐるが、適當の機會に首相より陸海兩相に會見改めて軍部方面の情勢を聽取し、最後の肚を決定するものと見られてゐる

行政機構改革問題―

政府軍部の見解は 全く背馳

政府首腦部頗る苦慮

【東京電話】過般陸海軍兩相より共同提案した行政機構改革問題に對し、政府軍部の見解は左の如く全く背馳しその處置如何によつては政局の危機をも招來すべく、その成行は重大視され、政府首腦部はこれが取扱ひに頗る苦慮してゐる、即ち廣田首相並に各閣僚の意向を綜合すれば現內閣の綜合力を傾注すべき問題は膨大にして重要なる明年度豫算を圓滿に成立せしめることにある、然るに若しこれに對する見透しのつかざる今日行政機構改革問題を取り上げることは明年度豫算編成の上に多大の支障を來すことになる、從つて政府としては飽迄も明年度豫算編成を先決問題として進むべきであり、軍部より提案された行政機構改革は正式に明年度豫算が成立した後の議會終了後に於て之を處理することとし、軍部兩相と妥協すべきであるとしてゐる、これに對して軍部側は「國策綜合統制機關の設置」の件は別の態度をとつて居り、國策綜合統制機關の設置は昭和十一年度豫算の流用により直ちに實行すべきであり、會計法第七條の規定により之を追加豫算によることは絕對に不可である、省の綜合本問題は昭和十二年度より實行すべきで、政府が八月二十五日の國策閣議に於て決定の重要國策項目中に行政機構改革問題を取り上げた以上は、この方針に基き明年度豫算は當然改正された新行政機構によつて編成さるべきものである、とし、政府が徒らに明年度豫算編成の重要性を强調して行政機構改革の着手を遲延せんとするは庶政一新の精神に反するものであるとしてゐる、仍て近く適當の機會に廣田首相は改めて寺內、永野兩軍部大臣と會見し詳細に軍部方面の情勢を聽取すると共に、三相間に於て隔意なき意見の交換を行ひ、首相は最後の肚を決めるものと見られてゐるが、その際首相が如何なる程度まで軍部側の强硬意見を制御して妥協するか極めて成行は注目される

稅務機構を改善し 擴大强化を圖る

大藏省新稅制整理へ

【東京電話】大藏省では新稅制整理の實施を期して、目下これが法文化を急ぎつゝあるが、今回の稅制整理案は國稅に於て凡そ四億圓の大增收を圖るため國稅稅制に全面的改革を行ふと共に、徵收上技術的に困難を伴ふ新稅を創設せんとしたゝめ、現在の稅務機構を以つてしては到底これが實現は困難なので、大藏省では新稅制整理の實施に備へて稅務機構の擴大强化を圖ることになつた、即ち十三年度より實施さるべき國稅、家屋稅法人、個人財産稅等については相當多額の調査費を要するので、十二年度豫算に於て新制實施に伴ふ經費二千數百萬圓を要求することゝなつた

一、今回の制規的稅制整理改革により稅務機構の刷新を行ふ

二、中央地方を通ずる稅制整理の本旨に鑑み、稅務機構を通じて國家財政と地方財政との緊密なる聯絡を圖り、兩財政の調整を圖るため稅務監督局の機能を擴充强化する、而して大藏當局の意圖する稅務機構の改善要項は大體左の如くである

イ、地方稅々制整理のため稅務監督局の監督區域を再檢討し經濟區域としての得失を重視して改善を圖る

ロ、稅務署の增設を行ふと共に徵稅事務の合理化を圖るためその綜合をなす

ハ、官制を改正し稅務監督局と府縣との連絡を緊密にし、延いては稅務監督局をして地方財政の實情を認知せしめ、地方の稅務機構の刷新調整を圖ると共に、地方財政交付金の配分に當つては稅務監督局をして或る程度參與せしめる

地方財政交付金單行法を議會に提案

【東京電話】地方財政交付金制度恒久化に關する單行法の制定については內務省は今秋中に關係省聯絡部會議を開き、地方局に於て考究した根本方針につき潮內相の決裁を求め、出來る限り速やかに法律案を立案、來議會に提出するに決した今回の稅制整理により地方財政は本年度二億九千萬圓の減收になるので、これが充當財源は國稅により全額國庫交付金によることになつた

太平洋防備制限 條項存續問題

米のリップス氏論ず

【ニューヨーク十日同盟】アメリカの國際問題評論界の最高峰ウオールター・リップス氏は、十日のヘラルド・トリビューン紙上に太平洋防備制限條項の存續問題につき左の如く論じてゐる

ワシントン條約第十九條太平洋防備制限條項の存續に關するイギリス政府の提案は、幸ひ現在日本、アメリカ兩國間に何等危機が存在してゐないため即決は要しない譯であるが、將來の問題として重要である、この條項は元來

東洋の平和 確保の理想的機構の一部をなすもので、日本政府が支那の獨立並に商業上の門戶開放を尊重する代償としてアメリカ政府はイギリス政府と對等の海軍で滿足し、西太平洋に要塞を建造せぬ旨約束したのだ、然るに一九三一年日本政府は九ヶ國條約を侵犯し、後には軍縮條約をも廢棄した、アメリカ政府は日本政府の右行動を承認しないが、さりとてこれに反對する意思もなく、力もないと云ふ行詰りの狀態にあつた、イギリス政府今回の提案は右の行詰り狀態の維持を提議してゐるに外ならない

現在極東問題解決の機が熟しない以上、事態をこれ以上に惡化させない意味に於いて消極的效果があるかも知れない、然しアメリカ政府として見れば問題はしかく簡單ではない、アメリカ政府が支那に干涉する意思のないことは明かだが、フィリッピン群島とは未だ特殊關係にあり日本政府の野心の限度も不明である以上、アメリカ政府としてはこれを制するため太平洋に海軍を必要とするのだ、根據地のない海軍は無意味であるからアメリカ政府は日本政府の眞意を確めない以上、イギリス政府の提案に輕々しく贊することは出來ない、更にイギリス政府の提案は恐らく無意識に、ではあらうが太平洋問題は日米兩國間の問題であり、イギリス政府は中立的仲介者の役割を演ずる假定を含んでゐるが、支那に於けるイギリスの利益はアメリカの利益よりも甚だ大きく

太平洋沿岸 に於けるイギリス帝國の利益もアメリカの利益に比し一層廣範且つ多岐だ、要する太平洋問題はアメリカの問題である以上、イギリスの問題である、從來アメリカ政府は日本の意圖に對し或は自ら進んで或は他國に强要されて先頭に立ちこれに反對したため、必要以上に日米兩國關係が緊張したことも少くなきことを想起すべきだ

銀紙箱

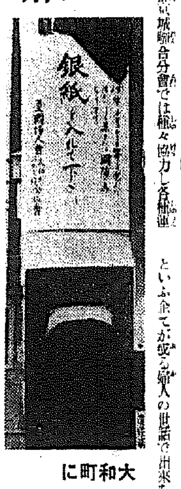

大和町に 出來ました

緊迫する國際狀勢と國內非常時局に對し婦人も一肩を擔はうといふけなげな心構へから愛國婦人會京城聯合分會では種々協力し各種會に案を練つてゐるが、大和町、二丁目分區では煙草の銀紙集めを開始し、同町派出所脇に右の銀紙箱のやうな箱を作つて街頭に掲出け、煙草のでも、チョコレートのでも銀紙の寄贈を求めてこれを賣却し國防基金にしようといふ企てが婦人の世話で出來あがつた、また府聯內でも各部區に銀紙蒐集の箱を作つて集めてゐる【寫眞は大和町の銀紙入れ箱】

喜多少將の意を受け 楠本大佐北支へ！

出先軍部の態度決定

【上海十一日赤星特派員發】駐支大使館附武官補佐官楠本大佐は喜多少將の意を受けて南京に於ける川越大使張會見の顛末と日支交涉今後の見透し、及びその後に招來さるべき日支關係、就中北支の新事態に關し北支の我が軍當局及び關東軍當局と重要協議を遂げる爲め、十一日午前八時發飛行機で天津北平に急行、約一週間滯在の後張家口經由歸滬するに決した、喜多武官は楠本大佐の北上を前に十一日午後十時から官邸に楠本、宇都宮兩補佐官を招待、重要協議を遂げた、天津では楠本大佐の到着を待ち田代司令官以下駐屯軍首腦部を今村北平駐在武官、關東軍參謀等參集し直ちに重大會議を開き、楠本大佐の報告に基き

一、冀察に於ける領土保全、北支の情勢及び日支經濟提携具體化

二、防共合作

等重要な北支問題を協議の上出先軍部としての態度を決定する筈である、なほ楠本大佐は北平に於て宋哲元氏とも會見の豫定である

氣象協議會

觀測所移轉は時間的問題と 冨永遞信局長語る

【仁川電話】十一日の朝鮮氣象協議會、夕刊つゞき—雄基、新義州兩測候所は京城の觀測中央觀象臺よりの無線氣象通報の回數增加と時間繰上げを希望、折から出席中の杉本觀象臺長は善處すると言ふ答へ、山川大分測候所長は寒波と三寒四溫の豫報を希望した、木村大邱測候所長は觀測所京城移轉を促進せよと前提して專門的遞蓄を論じ、國家的見地より移轉斷行を叫び、他の十二測候所長は期せずして一齊に贊成、國營觀測所長も冨永遞信局長の絕大なる援助を受け局長自ら關係當局と折衝、移轉復活の要求までされたと述べ午後零時半第二日目の會議を終り、午後一時から宮町東洋軒に於ける大野政務總監の午餐會に一同出席した、會議終了後冨永遞信局長は移轉問題に就て左の如く語つた

明年度豫算に於て是非とも觀測所移轉を實現すべく大いに努力した、財政關係で削除されたことはまことに遺憾だ（南鮮の風水害のためではない）しかし本府でも京城移轉を痛感し、また各道知事も移轉を望んでゐる、明年度豫算に破れたが、移轉はもう時間的問題となつてゐる、現在の觀測所用地を賣つてその金で移轉さすことも考へないではない、地元の人も國家的立場から考へて欲しい

蔣氏杭州へ

【南京十日同盟】蔣介石氏は十日夫人同伴杭州に向つた、十一日杭州陸軍航空學校の檢閱を行つた上歸京する豫定

大野政務總監 さく夜發釜山へ

大野政務總監は十一日午後十時五分京城驛發列車で釜山へ向つた、十四日午前七時四十五分歸城の豫定

南昇龍選手 東京から凱旋

さく夜發全南順天へ

【東京支社特電】孫選手と共にベルリンに於てマラソン日本の榮冠を示した南昇龍選手は明大競走部長大田黑博士はじめ北間男外多數の見送り人の歡送裡に十一日午後一時半東京出發「サクラ」で父君に伴はれて郷里全南順天へ凱旋の途に就いた

改組案の審議 委員會の委囑

【ジュネーヴ十日同盟】聯盟總會は九日夜の會議で二十八人委員會を任命、聯盟改組案の審議任務を委囑したが、同委員會は來る十二月七日第一回會合を開くことに決定した

平壤に僞刑事

【平壤電話】十日午後一時頃府內瀧町六〇番地カフェー姉妹館に電話をもつて

自分は大同署の者であるが、事件があつたので今から刑事をやるから誰も外出させずにおけ

との通知があつたので待つてゐると三十分位して見すぼらしい洋服がけの內地人が訪れ

『自分は刑事だが今大同署の管內に殺人事件があり、その犯人の名刺がこゝに落ちてゐる爲だから取調べる』

とてホールや女給達を調べた上

『此事件は自分が一人で調べるのだから平壤署には知らすな』

と念を押して立去つた、姉妹館では直ちに平壤署に申告したので同署では刑事を派して張込してゐると午後八時頃になつて犯人らしい男が來たので逮捕、本署に連行取調べたところ、右は熊本縣生れ賜額次(三)と云ひ一切を自供したが目的は金のゆすりにあるらしい

鹿島丸の 三死體を發見

【仁川電話】仁川沖の鹿島丸遭難のため仁川署、海員、隣接丸外二隻が死體の搜査を行つてゐるが、十一日午後に至り男三人の死體を發見した

老人井戸へ身投げ

十一日朝京城竹添町一丁目二六二番地鶴崎方前の共同井戸から男の死體が浮び上つた、取調べの結果近所の呉房煥（六〇）さんと判明した、呉さんは癩病で日頃から苦にしてゐたが十日夜遲くまで飲んでゐたのを附近の人達に見かけられたので悲觀の結果らしい

自動車に刎飛さる

十一日午後五時十分頃、京城明倫町二ノ一九〇番地先で京畿道一五一號の自動車が東小門の方面へ運轉中、道路を橫斷せんとした勞働者を刎飛ばし、右の腿上に二週間の傷を負はした

幼女の迷ひ兒

十一日午後五時半頃京城黃金町一丁目の路上で六歲位の內地人幼女が迷ひ兒となつてゐるのを鍾路署で保護してゐるが、幼女は赤い斑點の洋服に汚れた前掛、素足で赤緒の下駄をはいてゐる

通信事業特別 會計法を改正

遞信省の方針

【東京電話】遞信省では通信事業の向上の癌となつてゐる一般會計納付金制度について根本的に再檢討を要するものとし、郵便料金値上げによる增收の一般會計への繰入れは最小限度に止め、その大部分は從業員の待遇改善、設備向上に充當し、今回の增收の一般會計繰入れも一時限りのものとし後々の問題とならぬやうにする方針であるが更に進んで拔本塞源的方法として現行の通信事業特別會計法を改正し、納付金の額を公正妥當の範圍に改訂すべきであるとなしてゐる、而してその金額の數字に關しては國家財政の上に立ち、通信施設の向上は國防上の見地よりしても重要、通信事業は資源國防に關するとの新しき見地より、通信事業特別會計法を再檢討しこれが改正を圖らんとする方針である

◇二宮朝鮮憲兵隊司令官 咸興から十一日午後二時十五分歸任

けふの天氣 薄曇り勝

0 4 早大一勝 對立教戰

【東京電話】東都六大學秋のリーグ戰、早稻田對立教第一回戰は十一日午後一時三分から神宮球場で開始、立教(球)卯井、角田、三谷(壘)四氏審判早稻田先攻で開始、立教施すべく四對零で早稻田勝つ、開戰二時四十分、兩軍のバッテリー ▲早大若原―佐武 ▲立教稀田―別井、成田

早	0	0	0	3	0	0	1	0	0	4
立教	0	0	0	0	0	0	0	0	0	0

2 4A 早大再勝 對立教二回戰

【東京電話】東京六大學野球リーグ早稻田對立教第二回戰は十一日午前十一時二十分から神宮球場に於て三谷(球)角田、坪井、勝田(壘)四氏審判立教先攻で開始、結局四A對二で早稻田勝つ、開戰一時四十三分、バッテリー、立教西邨、岡井、早大酒井、近藤―佐武

立教	0	0	0	0	1	1	0	0	0	2
早大	0	0	0	1	0	0	0	1	2A	4

一般ラグビー 鐵道優勝

神宮競技ラグビー一般決勝、京城ラグビー對鐵道戰は十一日午後四時から淺田氏主審、京城ラグビーの蹴で開始、鐵道優勝した

鐵道 26（11—8、15—8）16 京城ラグビー

蹴球準決勝 法專、普專殘る

神宮競技蹴球專門部準決勝法專對醫專、普專對高商戰は十一日午前九時から開始、法專勝つ

法專 4（1—1、3—1）2 醫專（審判鄭龍洙氏）

普專 10（6—0、4—0）0 高商（審判李性在氏）

六大學リーグ 3A 0 法政先勝 對東大戰

【東京電話】東都六大學野球秋のリーグ戰、法政對東大第一回戰は十日午前十一時卅分から神宮球場で(球)西村、齋藤(壘)三氏審判、東大先攻で開始、三A對零で法政先勝す、開戰午後一時二分、兩軍のバッテリー ▲法政赤根谷―藤田 ▲東大久保田―稼川、今中

東大	0	0	0	0	0	0	0	0	0	0
法	0	1	0	0	1	0	0	1	A	3

京城商工組合聯合會創立總會

京城商工組合聯合會 初代會長に石原氏

商工業百十一組合が團結す 京城商議で創立總會

京城商工組合聯合會創立第一回總會は十一日午後一時四十五分から京城商工會議所第一會議室に開催、出席代表者約百二十餘名、伊藤會議所理事開會を宣し、鹽田組成委員長經過報告を兼ね組合聯合會の加入團體は百十一組合、この口數百五十九口、代表者數百五十七人、加盟者總數八千八百五十四名に達し、名實共に京城府の商工組合聯合會として誕生したと述べ、役員選擧其他の必要から賀田會議所會頭を座長に推薦、賀田座長席につき評議員の選擧は如何にして行ふべきかを諮り、蘆岸氏は「詮衡委員五名とし、これが指名は座長に一任したし」と動議を提出したる處、山崎宮謙氏より三十五名の評議員は投票によつて選擧されたしと動議し、贊否兩論に岐れて議場は漸く緊張する座長は議場の意見を取纏めるべく暫く休憩を宣し、四時再開、田川組合代表は「評議員の選擧は詮衡委員を擧げて行ふことが正當である、孰れにしても座長の決裁を俟ちたい」と意見を開陳し、山岸氏この動議に贊成出來ずと動議、選擧を固執、蘆岸祭、栗在昶、戶島大走の諸氏それぞれの立場を主張したが座長が組成委員を詮衡委員とし他に五名を加へて評議員に役員の選擧を行ひたしと折衷案を說いたので、結局座長の意見通り組成委員十名のほかに米川米吉、栗本正隆、淺野正之助、梁在昶、椋木彥五郎の各氏及び賀田座長を入れて十六名に決定、同五時、詮衡委員は評議員詮衡のため休憩した

役員決定

午後六時再開、賀田座長より詮衡委員會の經過を報告し、評議員二十五名を八名增加して四十三名としたき旨を諮り滿場一致贊成、詮衡委員より先づ評議員四十三名を左の如く發表した

◇評議員 松浦喬生、佐藤半次郎、太熙鎬、田中三郎、孫完棨、宮常一、吉岡定次郎、金德昌、石原磯次郎、李東善、金丰瑛、洪祀裕、古城龜之助、關根金作、淺野正之助、椋木彥五郎、堀內諒輔、栗本正隆、吾井京癸、高井兵三郎、朴永根、北村文吉、田川常治郎、森川米吉、吳延燮、土井一發、宮林泰司、都筑廉二、藤田米三郎、瀬戶勝兵衞、藤貞市、岩本運平、伊藤壽一、梁在昶、安藤直敏、植西源五郎、川井昌平、山岸富雄、山內大棟、裴興仁、相羽常次、李圭元、鹽谷秀三郎

續いて會長其他の役員を次の如く發表した

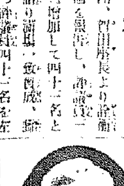

會長 石原磯次郎

副會長 前田米三郎

同 李東善

評議員長 藤貞市

▲幹事 宮林泰司、田川常治郎、藤貞市、朴永根、伊藤壽一、岩本運平、椋木彥五郎、都筑廉二、太熙鎬、吳延燮

▲會計役 岩本運平

▲監査役 古城龜之助、關根金作

▲顧問 安井知事、甘蔗府尹、賀田會頭、朴準稷、小林源六、辻本嘉三郎

▲相談役 戶嶋祐次郎、高居謙三郎

尙ほ石原新會長より老齡その職に堪へずとして辭意を表明したるも滿場一致推薦し石原氏は漸く就任を乞ひて挨拶すると告げ、さしもの總會も六時二十分終了閉會した

株金拂込公告

當會社株式第二回株金拂込一株ニ付金拾貳圓五拾錢也ヘ拂込催告ヲ爲ス拂込期日ハ昭和十一年十月三十日迄ニ其ノ金額ヲ當會社又ハ東京出張所ヘ拂込相成度旨及右期間內ニ拂込マザル株主ハ其ノ株主權ヲ失フベキ旨各未拂込株主ニ對シ本日通知致ニ付此段公告候也

昭和十一年十月十日

滿洲電信電話株式會社

繩叺莚袋空罐 米雜穀飼料米糠 問屋業
釜山府大橋通リ一丁目
合資會社 永進商會
電話長（二）六四二・二七六番
振替釜山七八〇又ハ（三）
秋期籾入用叺在庫豐富 特ニ精勉致シマス

醫學博士 鮫島義雄
鮫島產婦人科
電本一六二八・京城本町三ノ一八

新譜 浪花節 警察官
（實演ケース入）四枚續 四圓
前篇 兄と弟（二枚）
後篇 公務の前（二枚）
天光軒滿月
天光軒滿月師の傑作浪花節は絕大な浪曲文藝に限ります！
父歸る 六枚續
母 四枚續
十八の聖母 四枚續
噫！肉彈 三枚續
瞼の母 四枚續
各美麗ケース入
（一枚一圓）
タイヘイレコード

花柳病專門 本町警察署前 和田醫院 電話三三〇〇

齒科一般及レントゲン科
クロダ齒科
京城本町一ノ地ビル二階
（分娩期・胎盤處理）理學的療治新設

淋疾 黴毒
黃金町一丁目 三井物產橫
塩井醫院
電本二〇八〇

京日案內

社員 採用（本社社員・京城府內）
年齡三十五以下迄一圓五十錢（前納）掲載料金は前納の事但廣告に限り特に容認にて掲載す

女中 入用
明治町二丁目 日の丸旅館
電本一九八九

電話 至急賣度し
仲介者御斷り
希望の方は
電話相談し度し

電話 賣買、商品賣買
下子屋前 明治町入口
電本二三一三番 柳商會

獵犬 提供之調製
英ポ獵犬其他各種血統
優秀仔犬及仔犬特價
龍山漢江通り之本
常盤太平堂

恩給 恩給年金
長期立替及賣却に應ず本人直接御照會乞ふ
山口縣德山出身 共榮社

恩給 利子低下す借り替へ
京城府新堂町三四 一番地（殺生）
試に御相談あれば詳細回答す
電本三〇六一番 日本

恩給 恩給長期立替
他方と立替中の方も本人御照會
京城竹添町一ノ九一（電本六九一〇）
公債及有價証券 江川屋本店

毛糸 はシバタ
ありますから御註文は例年通り
新型製品取揃て
京城本町五丁目一九柴田毛糸店

金融 月賦長期十ケ月、
信用低利にて
京城府黃金町一ノ八〇（元大阪商船通り）
カネヨ方

集金 及營業部員募集
人格者にして
京城府黃金町二丁目
日本興產火災保險會社

特別案內

女店員採用
一、十五・六歲の少女數名
一、廿歲前後のレヂスター係一名
希望の方は每日午前中に來談下さい
京城旭町一丁目
川長

澄秋の京城運動場に 展く掉尾の各競技

きのふ日曜、スポーツの華が咲き

朝鮮神宮奉賛大會今や酣！

九日硬式庭球、蹴球を皮切りに蓋を開けた第十二回神宮競技はきのふ十一日に入つて今や酣――蹴球に、籠球に、ラグビーに、弓道に、相撲に快く澄み渡つた碧空の下、京城運動場にきらびやかなスポーツの華が咲いた、肉彈相搏つ大角力に血を湧かせ、徽文校のラグビーまた火を吐く熱戰を展開、庭球場では一般硬式シングルの競技に醉ひ、いづれも本年のシーズン掉尾を飾るにふさはしいものであつた

京城醫專連續制覇

少年は京商、中等は京農へ

相撲何れも京城勢優勝

神宮競技相撲は午前九時から相撲場で舉行されたが、少年の部では京城商業が勝ち同個人戰も京商宮山敬市君見事最後まで殘つて團體個人とも優勝した、又中等校では京城農業校が斷然強く團體決勝戰では釜山と顏を合せたが五選手とも全勝し、同個人戰でも同校の李海鍾選手勝拔いて團體、個人共に優勝、高專校の試合は京城醫專依然として今年も強く團體、個人ともに連續優勝した、個人戰優勝者は京城醫專の森清祐君である、戰績左の通り

少年部團體戰

京農　京商
金鳳果（たてなげ）進
○李柱植（すくひなげ）石郷岡
片倉（うはてなげ）富山
道西　京農
○村田（つき出し）金鳳果
高倉（用しなげ）李柱植○
伊藤（つき出し）片倉
京商　道西
○進（たてなげ）村田
○石郷岡（おしきり）高倉
○富山（したてなげ）伊藤
優勝　京城商業
二等　京城農業

少年個人戰

○進（京商）こてなげ李柱植（京農）
○富山（京商）こてなげ進（京商）
○富山（京商）かけうちなげ李柱植（京農）
優勝　富山敬市（京商）
二等　進行人（京商）
三等　李柱植（京農）

中等準決勝戰

京農　京商
○李海鍾（つき出し）中石
○沈起燮（よりきり）小川
○李創燮（とつたり）泥
○李榮根（あびせたほし）鈴木
金東憲（けんけん）兒山○
釜山　京畿
○藤田（よりきり）井手尾
寺西（したてなげ）高島○
○山田（よりきり）洪滿均
○表榮俊（あびせたほし）佐藤
○許宗二（うつちやり）平井

決勝戰

京農　釜山
李海鍾（したてなげ）藤田
沈起燮（つき出し）寺西
李創燮（とつたり）山田
李榮根（うはてなげ）表榮俊
金東憲（うはてなげ）許宗二

中等個人戰

東軍　西軍
○表榮俊（おしくせ）許宗二
兒山（あたれこみ）高島○
藤田（いきおとし）李海鍾○
○李門燮（かわず）李榮根○
沈起燮（つき出し）山田○
○李創燮（おくり出し）沈起燮○
高島（上手やぐら）表榮俊○
○李海鍾（不戰勝）

決勝戰

李門燮（つき出し）李海鍾○
表榮俊（つり出し）李海鍾○
表榮俊（つき出し）李創燮○
一等　李海鍾（京農）
二等　李創燮（京農）
三等　表榮俊（釜山商）

高專部

醫專　島農
○中平（おし倒し）楯岡○
永野（より倒し）岡西○
崔（下手投げ）森○
伊達（腰砕け）河野○
係（より倒し）多田○
醫專　法專
楯岡（押し出し）李相洙○
岡西（つり出し）林鍾天○
河野（もたれこみ）佐々○
多田（うつちやり）島津○
法專　島農
○李相洙（引き落し）中平○
○林鍾天（上手投げ）永野○
金泰奎（下手投げ）崔○
佐々（とつたり）伊達○
○島津（より倒し）係
優勝　京城醫專　7
二等　京城法專　5
三等　水原高農　3

個人戰

岡西（より倒し）森○
島津（つり出し）岡西
一等　森　清祐（醫專）
二等　島津龍夫（法專）
三等　岡西和治（醫專）

一般準決勝

京電　群山
○李信奎（上手投げ）花田
○尹乙榮（下手投げ）桑原
○姜德鎬（かたすかし）丁元鎬
○嚴漢龍（より倒し）正木
○吳龍甲（つき落し）高橋
仁川　群山
久保（より倒し）花田○
○木下（押し切り）桑原
○山田（すくひ投げ）丁元鎬
○趙泰鎬（つき出し）正木
高橋（より切り）高橋
京電　仁川
○李信奎（巻き落し）久保
○尹乙榮（ふみこし）木下
○姜德鎬（いぎ手）山田
○嚴漢龍（下手投げ）趙泰鎬
○吳龍甲（押し倒し）高橋
鐵道　釜山
○栗田（つり出し）藤崎
○米田（押き込み）重松
○中園（切りかへし）山野
坂東（浮き落し）張在洪○

一般では京電

これもまた個人、團體とも 優勝の榮譽をになふ

一般團體決勝

近藤（いきひぎ）山下○
京電　鐵道
○李信奎（首投げ）里
尹乙榮（つき出し）米田○
○姜德鎬（釣り出し）中園
○嚴漢龍（腰砕け）坂東
○吳龍甲（巻き落し）近藤
優勝　京城電氣
二等　鐵道局

一般個人戰一回戰

○尹乙榮（不戰勝）米田
花岡（かけもたれ）嚴漢龍○
○中園（上手投げ）木下
李信奎（おし出し）山下○
○吳龍甲（いき出し）高橋
趙泰鎬（うち上げ）山田○

同二回戰

○里（おし倒し）姜德鎬
○張在洪　不戰勝
○山田（うつちやり）嚴漢龍
中園（ふみきし）里○
張在洪（うつちやり）尹乙榮○
○吳龍甲（巻き落し）山下

同準決勝

尹乙榮（引き落し）山田○
里（おし倒し）吳龍甲○

同決勝

山田（つき放し）吳龍甲○
優勝　吳龍甲（京電）
二等　山田（仁川）
三等　尹乙榮（京電）

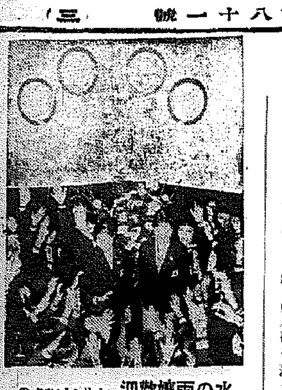
水の兩雄歡迎　オリムピツクのダイビングで活躍した大澤選手代表、同適子兩孃は九日母校の東京京華女學校で盛んな歡迎會がありました

京城各小學校對抗陸上競技

龍山と櫻井兩校優勝

京城府内小學校對抗陸上競技大會は十一日午前九時から龍中グラウンドで舉行、男子部は龍山校、女子部は櫻井校が優勝した、各校の得點數は次の通り

▲男子の部
龍山　四〇、五點
三坂　三六、五點
元町　一五點
南大門　九點
櫻井　三點

▲女子の部
櫻井　三六點
南大門　三〇點
三坂　一八點
元町　九點
龍山　七點

大學專門は普專優勝

鮮銀コート

朝鮮神宮競技軟式庭球、大學專門學校選手權は十一日午前九時半より黃金町一丁目鮮銀コートで開催左の經過で普成專門（張聖均、李基用）組優勝した

第一回戰

醫專（杉垣・吉）4―2 普專（李鍾元・金容洙）
藥專（趙福相・李寅海）4―0 法專（砂金・松永）
普專（閔丙民・金甲寧）4―0 法專（洪・諸澤）
齒專（飛・朴烈永）4―0 商專（[illegible]）
普專（徐南・權容直）3―4 藥專（[illegible]）
醫專（北原・內原）4―0 商高（安高・東原）
普專（張聖均・李基用）4―0 齒專（[illegible]）
藥專（金泓・成聖用）4―0 醫專（高・野田）
商高（松本・姜鳳錫）4―0 醫專（[illegible]）
法專（李輔・貝田）4―0 實業（[illegible]）
醫專（曾孫・孫泳我）4―1 齒專（[illegible]）
普專（洪性熙・李尹範）4―2 藥專（[illegible]）

第二回戰

法專（李容烈）4―3 商高（[illegible]）
醫專（杉垣・吉）2―4 藥專（[illegible]）
普專（閔丙民・金甲寧）2―4 齒專（[illegible]）
醫專（北原・內原）4―1 藥專（[illegible]）
普專（張聖均・李基用）4―2 藥專（金岡・石田）
商高（松本・姜鳳錫）4―3 法專（李輔・貝田）
醫專（曾孫・孫泳我）2―4 普專（洪性熙・李尹範）

準決勝

法專（李容烈）4―3 藥專（[illegible]）
醫專（北原・內原）0―4 普專（[illegible]）
商高（松本・姜鳳錫）0―4 醫專（[illegible]）
普專（洪性熙・李尹範）0―4 藥專（金岡・石田）

決勝戰

法專（李容烈）4―3 醫專（北原・內原）
普專（張聖均・李基用）4―2 藥專（金岡・石田）
普專（張聖均・李基用）4―3 法專（李容烈）

OB男子庭球

同じくOB戰は十一日午後一時から鮮銀コートで舉行、第一部では京城の蘆島、福島組が海州の鄭、駐組を破つて優勝、第二部では京城の有坂、牧田組が優勝した、戰績左の通り

第一部

一回戰
海州（金・劉）4―2 京城（[illegible]）
南浦（高澤・田島）0―4 京城（[illegible]）
大邱（吉藤・武村）4―0 京城（佐庄・武司）
京城（安山・部田）[illegible] 南浦（[illegible]）
海州（鄭・駐）4―0 京城（[illegible]）

二回戰
京城（小内・堀田）4―2 京城（[illegible]）
大邱（李・武）4―1 京城（[illegible]）
晉州（薛・島崎）4―0 大邱（[illegible]）
南浦（長小・河光）1―4 海州（[illegible]）

準決勝
京城（小内・堀田）4―2 大邱（[illegible]）
京城（藤・島崎）4―0 海州（[illegible]）

決勝
京城（[illegible]）[illegible]

第二部

京城（有坂・牧田）4―2 京城（[illegible]）
京城（[illegible]）4―3 京城（[illegible]）
京城（[illegible]）2―4 京城（[illegible]）

決勝
京城（有坂・牧田）[illegible]

4―2　1―4　3―5　4―1　6―4　2―4　5―7

猪野優勝

一般シングル

神宮競技硬式庭球一般シングルは午前九時から府營コートで舉行、成績次の通り

▲一回戰
栗田（二中）6―3　6―0　熊井（朝窒）
洪（城大）2―6　3―6　河村（鐵道）

▲二回戰
井司（城大）6―0　6―3　李（朝窒）
河村（鐵道）[illegible]

▲三回戰
猪野（鐵道）6―0　6―3　宮田（本府）
姜（遞信）6―2　6―2　井司（城大）
河村（鐵道）6―1　4―6　6―2　八木（鐵道）

▲準決勝
當（鐵道）不戰勝
猪野（鐵道）6―1　6―1　姜（遞信）
河村（鐵道）4―6　6―3　6―2　當（鐵道）

決勝戰
猪野（鐵道）6―8　10―6　河村（鐵道）
（日没のため午後五時廿五分中止）

高專準決勝

高農、普專殘る

神宮競技ラグビー高專準決勝、水原高農對大邱醫專戰は午後一時から、上野氏主審、高農先蹴で開始、高農勝つ

高農		大醫
佐々木・末木・木村・井上・島原・名和	FW	木村・石前・大竹・[illegible]
浦田・宮崎	HB	[illegible]
下・島田・木村・西	TB	[illegible]
3（0―0、3―5）5		

續いて三時半から普專對藥專戰を龜岡氏主審、藥專先蹴で開始、普專大捷す

普專		藥專
森・河・森・浦・潘	FW	井・原・老・井
浦田・資田	HB	潮戸・小池
小池	TB	岡戸
23（5―3、18―3）6		

弓道 高專對抗戰

大豫優勝

神宮競技弓道高專對抗は午前九時から武道館弓道場で舉行、城大豫科が二中で優勝した

けふの神宮競技

◇硬式庭球學生ダブルス（午前九時）
◇軟式庭球專門對抗（午後三時）
◇蹴球一般、中等準選（午前八時半）
◇弓道專門對抗（午前九時）

有望なる 家庭工業に 軍手編物を奬む

手職は家の寶　何の職業にしても手に職を持つて居る事程心強いものはない。副業的の職にしても本業的の仕事にしても、是によつて一家生活の不安定を補ひ日常の暮しに少しの不安もなく、樂しく暮して行けるのは只手に職がある爲で、殊に現今の如き不況時代には痛切に考へさせられる問題で、痛感の差こそあれ人間は誰しもそれ〴〵懸念がありますが、生活上の不安を一掃する爲に又將來の爲に、或は子供の爲に働き甲斐のある仕事を見出さうと希ひ、ひたむきに職業を持つ幸福に向つて進んで居る。斯くの如く、時勢の要求に從つて生れ永年存在の不況に處して勃興した大衆の副業又は本業として既に

新興家庭工業の驚異を誇つて來た軍手製造業は、近年著しく需要を擴め日用必需品であるといふ點から不安のない仕事として所謂手に職を付けたい人々が競つて就業するに至つたので今や文化向上と共に素晴らしい發展途上にある。**軍手編物が**如何に堅實で將來有望な職業であるかを述べ…

斡旋と指導である。弊所は…

京城府黃金町五丁目八
朝日軍手京城營業所
電話本局二七五三番

大阪營業所　大阪市旭區野江町一丁目　電話堀川四二〇六番
東京營業所　東京市本郷元町東洋ゑ子爵專前　電話小石川八三五番

謹告

謹啓秋冷之候愈々御清穆之段奉賀候陳者當社新築中の中央ビルホテルは愈々竣工仕り去る十月一日より開業の運びと相成り候、御承知の如く場所は大連のセンターにて交通の便は申す迄も無く、建築は最新式インターナショナル・タイプ七層建で和洋室五十餘室を有し又サービスの點に於ても全從業員至誠を以つて萬全を期し申すべく華客各位の御旅情を慰むるに充分なる設備を爲し居り候へば是非御來館の榮を賜り度く伏して奉懇願候　敬具

大連市西通り四七　代表電話長(2)八一三四番
株式會社　中央ビルホテル
社長　[illegible]　支配人　[illegible]　副支配人　[illegible]

北海道帝國大學醫學部教授有馬英二博士實驗推奬
北海道帝國大學醫學部助教授鮎川武一郎博士創製

肺結核 結核性疾患治療新藥
チモフオーゲン
靜脉用　製法特許

本劑の優秀なる治療成績は有馬博士により本年四月開催の日本結核病學會總會に於て學會に最も權威ある特別講演として發表されたり。
チモフオーゲンは生體内に注射され結核病竈（細菌の巢窟）に滲透到達して強く作用し結核性疾患を原因的に治癒せしむ。
（說明書一手販賣元より無料贈呈）
一手販賣元　株式會社島居商店　東京市日本橋區本町三丁目　振替東京二二六八四番
關西特約店　株式會社田邊五兵衛商店　大阪市東區道修町三丁目
製造元　三星藥品株式會社　札幌市南四條西十三丁目

るいれき　のんできく　淋巴腺結核
喜ばれる この療法
本劑はヒミツに手當ができて病者は安心して早く全治…
和歌山市・三年坂　るいれき專門研究藥院

坂井耳鼻咽喉科醫院
京城本町一丁目入口
醫學博士　坂井　清

京城　金銀地金　分析　賣買
高價買入
京城明治町　杉山商會

サーワ固形白粉
分子が特別に細くて凡そ三倍からノビが效きますし、色味に生きた艶がありますから、普通白粉の三分の一の少量で、濃淡共に生地からの様に美しいお化粧が出來ます。それから日本化粧の粋、例の濃化粧が出來る事も亦本品の誇るべき特長の一つでございます。まだのお方は早速お試しの程を

サーワ固形白粉
新原料二酸化チタニウムに特殊の成分を配合した、口に入つても毒の無い、純無鉛無害の健康白粉です。何處の湯泉でも變質變色致しません
白粉焼や斑點が出るなどの心配もございません

水で溶いて化粧自在の白粉の素　ネオ・コンパクト
サーワ固形白粉
專賣特許
白色と肌色の二種あり
各一個定價十錢大廿錢

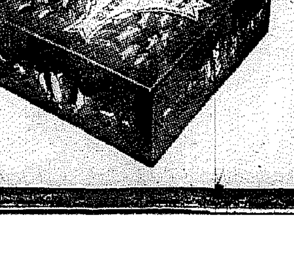

乾いた儘では携帶に至便の新コンパクトでございます
● 清淨な水に溶けば煉白粉 更に薄く溶いて化粧水を落せば水白粉に成るのです。
● 何處でも何方にも白粉下無しで上手下手無く 好きなお化粧が出來てそれが崩れませんのです

サーワ白粉の種類
固煉（白・肌）各 三十錢 大五十錢
煉（白・肌）各 三十五錢
固形（白・肌）各 二十錢
水（白・肌・濃肌・紅肌）各 二十錢 大四十錢
粉（白・肌・濃肌・紅肌）各 二十錢 大四十錢
コンパクト（大・中・小判入）一圓
クリーム白粉 五十錢
化粧水 四十錢
白粉下 四十錢
ヴァニシングクリーム 一圓二十錢 五十錢 三十錢
コールドクリーム 一圓五十錢 五十錢 三十錢
頬紅（小型コンパクト・大サンプル）大三十五錢
口紅（棒入さし・錠劑用）各三十五錢
打粉（振出し用缶付）三十錢
最寄に品切れの節は、振替か小爲替若しくは郵券にて、直接本舗へ御注文下さい（送料不要）

○ミツワ石鹼本舗　東京・兩國　丸見屋商店　振替東京七一〇番
T262

母の良人 (10)

前田河廣一郎
[畫] 田代光

かれは、どきりとして振り仰いだ。

大きな手が、しきりに手招きしてゐる。手の上には、氣らんだ男の顔が、女の顔とならんでゐた。

『ほんとに、先づ——何しに、いまごろ?』

『あがれ、あがれ——久平!』

そろ〳〵赤くなつた夕陽が、男のあいた口の中の、金歯をきらりと光らせた。

帯を待つてゐた男は、二階と下を見くらべて、東京辯で叫んだ。

『どうぞ、お二階へ——ええ、誰か、このお坊ちやんを、松の間へ御案内!』

そのあいだ、泣きぼくろの女が

急いで梯子をとんとん降りて來て、來ちやいけない、といふ風に、はげしく手を振つたが、また、説を變へて、店の七り指で、久平の小さな足から、下駄の鼻緒を握りとるやうにして、二階へぐいぐい引揚げてしまつた。どこで逢つても遠慮のない女である。

『おお、ひとりか?』

股引の男は、もう股引ははいてゐなかつた。鳥打だつてかぶつてゐない。胸をはだけて、襟のあいだから毛を出して、やはり、伯父たどのやうに、膝の前にあぐらをかいてゐた。その膝に、おどけた恰好の酒の德利の乘つてゐたことも伯父とあまり變らない。

『どうして、また。それも、よくわかつたな、久平!』

大きい手である。久平は、手の中に挾まれて、二三度、ごみを落すやうにゆすぶられた。また、酒にならぬとみえて、説教の異ごだけはしなかつた。

『あんた、早くかへしてしまつた方がいいよ。』

例のしつこい顔で、からだ中を觸るやうに見てゐた女は、やをら手をさしのべて、梯子の方へ子供を引出さうとした。

男は、急にうとびりと黄いい衣を……それを、膝に挾つて行きたがい

『どうせ、來たからには、お前も……この子供も一緒に連れて行かうと思ふが、……どうだろかな?……親子三人、もとのとほりになつてゐる

……やつぱり、子供は手元で育てた方がいいぞ。……』と、片手で久平を坐らせた。

大概の女は、男が徳利をもつて盃へ説教の材料を注ぐときには、自分で手をのばして、男から徳利をとりかへすものだが、この女は默つて遠くから、それを見てゐるだけだつた。それが、徳利を怖がつてゐるやうにも思はれたし、徳利をおさへてゐる大きな手に燒けた手をおそれてゐるやうにも思はれた。

『兄さんに、義理が立たない——そんなことしたら……』

ここで、もう泣きぼくろの特徴は、そろ〳〵はつきりし出すのであ

ある。久平は、膝の上の玉子焼を、無理に口の中へおしこまれてしまう

たが、實は、そのすこし前に、『俺ア、家さかへる!』と云ひ出すところであつた。

自默であらう、誰かが、コン畜生ッ、と追ひまはす音がしたし、それに停車場へ汽車がついたらしく、戸の音やらなにやらで、下の座敷は急に騒々しくなり、それらの上に、眠さうな夕空が、どこからともなく龍を顫ちて行くからであつた。

夕暮は淋しいものだ。——これは、久平が、この僅の中を知る前から經驗してゐるやうな淋しみである。

手拭がすむと、かれは、階下をのぞいた。遠くに犬の遊ける姿が仄白く見えた。

『早くかへる!』

男と女は、顔を見合せた。

當代一流 爭霸血戰譜 (20)

坂口氏一囘勝三人目

先 △六段 塚田正夫
手 ▲六段 坂口允彦

第三局

▽四六歩 2
▲五二金 3
▽七九玉 2
▲九四歩 2
▽九六歩
▲三一玉 4
▽五九角 3
▲一四歩 3
▽一六歩 4
▲七二飛 15
▽六八銀 13
▲六二飛 2
▽七七銀 1
▲六五歩
▽同 飛 2

持時間各九時間 消費時間 ▼四時間二十八分 ▽一時間二十二分

圖は——四二飛迄の局面

『持駒』▲坂口氏 ナシ

『持駒』△塚田氏 ナシ

席上挿話

▲坂口▲七二飛は六二飛と廻りたいのですがその時三七角と打たれると面白くありません

▲塚田▲六八銀は豫定の行動ですが、敵に七筋を狙はれてみると一時間の方が意味があつていゝかと思ひました

▲坂口六二飛は手損のやうですが、六筋の歩を抑へれば自然に働きがつくと思ひました

講評

八段 金易二郎

此の局面の坂合先手方として四六銀と上り、三五歩と突いて先手の工夫はあるけれど、稍もすると敵に四五歩と突かれ銀の活躍を牽制される嫌ひがある

そこで塚田君は少々、四六歩と指して持久戦模様に出たのは此の場合止むを得ないところである

坂口君の七二飛は此の後の變化に出で、先を取らうとの作戦である

塚田君は敵飛車が六筋に來るうちは、その筋の歩を切られる關係上、六八銀退きは不可であるが、敵が七二飛と寄つた機會に銀補合みで六八へ退却した巧緻な作戦は學ぶべき手であらう

坂口君は六筋に於ける敵の防備が一時薄くなつた機會に、更に六二と廻したのは一兩育しを得られようが、しかし、折角七筋へ寄つた飛車を更に六筋へ寄る含みは味が薄い

この邊は七五歩、同歩、同飛、七七銀、七二飛、七六歩、六三金と先づ一歩手にしてから徐ろに敵の動靜を窺ふところである

左圖參照して下さい

(參考圖)『持駒』▽ナシ

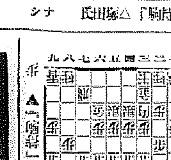

『持駒』▲歩

十二日番組 (月曜日)

JODK

第一放送

午前六時三〇分(東)基礎英語講座(九) 顯谷榮
同七時一分(東)朝の修養 奥の細道の心(二) 荻原井泉水
同七時二〇分(東)ラヂオ體操
同七時四〇分 今日の天氣見込
同九時(東)家庭メモ
同九時一〇分 氣象通報(釜山)
同九時一五分 氣象通報 料理獻立(鯛の魚田)
同一〇時三〇分 家庭講座 家庭聖壇の司祭者なる婦人 北島つや
正午(東)時報 日用品値段 鮮魚卸値段
午後零時五分(大)管絃樂 大阪ラヂオオーケストラ 谷口演奏所より中繼 歌劇歌謠曲 編曲並指揮 毛屋半吉
同零時三〇分(東)國民歌謠 獨唱 伊藤武雄 伴奏 AKアンサンブル 邦人一如の歌 北原白秋作詞 山田耕作作曲
同零時四〇分 ニュース
同一時一五分 婦人の時間(朝鮮語・釜山)毛絲の選び方 張和順
同一時(東)婦人講座 和服裁縫(六) 石田はる
同三時一〇分(東)教師の時間 綴方朗讀講座(三) 小學校國語讀本卷八 朗讀 東京府青山師範學校附屬小學校兒童 指導 同校訓導 木村憲二
同四時四〇分(東)ニュース(氣象通報・釜山)
同六時 童話 お祭りの下駄 太田一江
同六時一〇分(東)コドモの新聞 關屋五十二
同六時二五分(東)英語講座(二) F・H・リー
同六時五五分(東)カレントトピックス
同七時 ニュース・天氣見込・職業紹介
同七時三〇分(東)講演 オリムピックより歸りて (東京)蹴球 立原元夫 (東京)體操 武田義孝 (東京)バスケット 前田昌保 (東京)ホッケー 酒井義雄 (大阪)ボクシング 橋岡俊平 (東京)陸上競技 大島鎌吉 (名古屋)陸上競技 山本定子

大衆演藝週間(第一夜)

同八時(東)俚謠めぐり(その一) (鹿兒島)鹿兒島小原良節 唄 吉本はる 三味線 福留その 鼓 西 ?之助 太鼓 寶亀榮二 (福岡)一、博多節 二、正調博多節 唄 西田次兵衛 三味線 柴田友次郎
同八時一二分(大)レヴュー 桃
同八時五〇分(東)浪花節 金子市と三千歳 解說 伊吹かく子 浪花節 木村友衛
谷演奏所より中繼 ゴンドリア 東郷靜男作 寶塚少女歌劇月組生徒 同歌劇専科生徒 音樂 寶塚オーケストラ 指揮 岩河内正幸 演出 東郷靜男
(主なる配役) シニヨリナ 明津麗子 ゴンドリア・アントニオ 小夜福子 ゴンドリア・アルファンブラ 佐保美代子 レオナルド公爵 社敬子 フランチェスカ 櫻町公子 コイアメッタ 藤野千鶴子 ハイ 鶴萬龜子 カシルダ 櫻緋紗子 ヨセフ 美空曉子 宗長兼式部官 門野まろや 司教様 松山浪子 乳母 錦あや子 其他大勢

第二放送

同九時三〇分(東)時報 ニュース・氣象通報・翌日の番組(地方へのニュース・京城)
同一〇時 ニュース(朝鮮語・釜山)
午後零時五分(東)合唱と管絃樂
同一時一五分 婦人の時間 張和順
同六時 お話 柳長星
同六時三〇分 經濟解說 李常薰
同七時三〇分 講演 羅一鎭
同八時 記念外 卞鎭紅
同八時三〇分 音律 金雨瑞外
同九時 古談 金權雲

十三日きゝもの

午前七時一分(東)朝の修養 奥の細道の心(二) 荻原井泉水
同一〇時一〇分(大)幼兒の時間 童話とお話 大阪市天王寺師範附屬小學校兒童
同一〇時三〇分(大)家庭講座

大衆演藝週間(第二夜)

午後零時五分(東)育兒十二ヶ月 十月の育兒 醫學博士 大久保直穆
同零時三〇分(東)國民歌謠 新日本音樂 宮城道雄社中
同一時(東)常識講座 朝鮮の河川について 總督府技師 本間孝義
同六時(大)幼兒への音樂 きんたらう オハナシクラブ
同六時二五分(東)青年の時間 青年と美術 南薰造
同七時三〇分(東)生活改善講座 健康生活と體育運動 岩原拓
同八時(正)俚謠めぐり(その二) 一、安來節 二、鷗の五木節 川島たみ外
同八時一一分(大)義太夫 さわり 豐竹昇之助
同八時三〇分 マンドリン合奏 京城マンドリン合奏團
同九時(東)落語・長屋チーム 三遊亭金馬

(家庭)(講座) 家庭聖壇の司祭者なる婦人

午前十時半 北島つや

◇家庭の主婦は家庭聖壇の司祭者です。家庭は生命の芽生ゆる所、育ち所、伸展する所です。神秘的な生命は、神の大生命に其の源を發します。生命の成長力には天地の神の大庇護の大切な事は固よりですが、之に併せて母の手と心とが必要です。健實な生命の成長發達、正しく圓滿なる知育、德育、體育の主人は生命の源なる神の恩寵から離れて人の心に聽くことによらねばなりません

◇貴き生命を育み愛しむ家庭に、神を拜み、神に祈る要道がなかつたら大變です。而して其の要道の司祭者は家庭の主婦でなければなりません。家庭をあづかる今日の主婦は果してこの大なる尊い使命を完うして居らるでせうか。今一度省みて見たいと思ひます

童話 夕六時 「お祭りの下駄」

太田一江

太田先生は京城龍山公立常盤小學校の先生です。ある大きな町に正直で情深い下駄屋さんがありました。けれども大變貧乏で、お祭りが近づいて澤山の人がお祭り下駄を買ひに來るのに、この下駄屋さんには、たつた一足の材料しかありません。下駄屋の正直おじいさんはこの一足分の材料で出來るだけ、立派な下駄を作つて賣らうと考へました。その夜の出來事、不思議な助を得てお爺さんのお店は

浪花節 金子市と三千歳

後八時五十分 木村友衛

どん〳〵發展する樣になりました

四谷大木戸の傳馬町で荷拔けをした金子市之丞が鳥越の己が道場に戻つて見ると、齊竹矢來が張られて中に這入る事が出來ない。そこで以前から知る心安の麴町の田中屋といふ質屋の主人に打明けて衣類大小をかたに十兩借りて買ひ、吉原の婆田甫にさしかかつた、遠く廓の景色を見て思ひ出されるのは道場に門人を多數取立て、金子のお大盡と持て囃されたことである、築地の藥とはよくいつたものと考へてゐるところに通りかかつたのは按摩の數の市、聞けば馴染の三千歲が今入谷の寮に出養生してゐるとの話に、せめてはもう一目この世で逢ひ度いものと、さつそくに數の市に手紙を書いて渡してくれと頼む、その縁によつて婆田甫の名代の六地藏で、遂に金子市之丞と三千歲が再會するといふ天保六花撰の一節

講演 オリムピックより歸りて

後七時半

東京(蹴球) 立原元夫

立原氏はライト・ハーフとして活躍されました

十月一日無事歸つて參りました、我々蹴球に於ては私共は祖國日本の名譽の爲めに、我が日本蹴球の爲めに、私共の爲し得る最善の努力を盡して戰ひ得る限りの私共としては相當の成績を擧げ、最多の貴重な體驗を得ることが出來ました、これも偏へに各位の御後援の賜物と深く感謝して居ります

東京(體操) 武田義孝

武田氏はオリムピック大會體操軍の主將です

餘り芳しくない成績でお恥かしい次第ですが、外國に比して我國は歷史も新しく或る程度仕方がないと思つてゐます、それでも而場には遜色を見せませんでした。競技はこの度の大會ではドイツ、スイスが特に勝れ全く鍛錬の外はありませんでした

東京(バスケット) 前田昌保

前田氏はオリムピック大會バスケット軍メムバーとして活躍

この度の伯林大會ではアメリカに對しては技術的に劣つてゐると感じた點も御座いましたが、その他の諸チームと比較しては勝に引けはとりませんでした。私達がメキシコに敗退しましたのは技術以外の點にその敗因があつたと思ひます。この點に極力注意し、尚技術上にも遜色なく修練を積めば彼等を破る事は遠くあるまいと思ひます

東京(ホツケー) 酒井義雄

酒井氏はオリムピック大會ホツケー軍主將

色々學ぶべき點を得て歸りました、比較的に身體の細く動く我チームはこの點外國の諸チームより優れてゐたと思ひますが、根本的な技術に何勉強すべきものが御座いました。今後はこの基礎練習をうんとやればこの度よりももつともつと好い結果が得られインド・チームにも善戰出來ると思ひます

大阪(ボクシング) 橋岡俊平

橋岡氏はオリムピック大會拳闘軍主將

色々と學ぶべきものがありましたが、吾々の技術は他國に比して決して遜色はありません、この度の敗因は技術的な點でなく歐洲流の審判に不馴れだつたためと勝負を爭ふことが下手で餘り正直にやり過ぎたことにあります、これ等の點を今後研究する必要があるでせう

東京(陸上競技) 大島鎌吉

大島氏はオリムピック大會陸上競技の主將

期待された程の成績をあげ得ませんでしたが、宿望のマラソンに勝利を得、更に三段跳には先輩の功を守り通すことが出來て喜んで居ります

然し全般的には諸外國に學ぶ可きものが多々あり、大いに研鑽を積まねばなりません

名古屋(陸上競技) 山本定子

山本孃はオリムピック大會陸上競技女子軍の主將格として活躍されました

御後援下された皆々樣の御土産物といたしましては餘りに些かなもので御座いましたが、私らが力一杯に戰つた事をもつて御許し願ひたいと存じます。我國の女子競技の前途は間違いもの御座いますが、この度の體驗をこの次の東京の大會には是非生かして好成績を擧げたいと存じてゐます

宿便 常習便秘 乳兒便秘 胃酸過多 胃腸疾患 脂肪過多 に
ROKUDAI 六大
西勝造鑑製 製法特許 新整腸劑 クリマグ

適應症 優秀なる幼兒 胃酸 便秘 腸結核 ……
在米 西勝造
日本の專門醫家が認めて以て最優秀なりとする「米國クリーム、マグネシア」及米國ミルクマグネシアは小生已に三年前其特殊の製法たる特許權を買收し、之にクリマグ(クリーム、ネマグシアの略稱)と命名し、茲に發賣せるものなり。
◇全國各藥店ニアリ 三六〇cc入 正價一圓二十錢
製造發賣元 東京市杉並區高圓寺一 六大製藥研究所 西勝造
電話中野二〇二三二番 振替東京四九六三一二番

●日の出を拜む ノーシン をのむ それで一日爽快●

P.6 パピリオ
粉白粉は必らず一度自分で顯微鏡をみてから買ふこと
新發賣粉白粉(十二色)六十錢

K 129 離乳の準備に キノミール……を
秋は離乳の最好季です
先づ母乳からキノミールへ
それから おもゆ、おまじりへ
これが 最も安全で正しい順序です
(見本說明書贈呈)
藥店にあり 小大 五〇〇匁 二五〇〇匁
母乳のやうな キノミール
株式會社 和光堂 東京市神田區錦町 大阪東區久太郎町

朝鮮郵船定期出帆
西鮮東京行 △大連丸 仁川三日 群山四日 木浦五日 關門・横濱寄港—名古屋—清水
江原丸 新義州八日 鎭南浦二日 仁川三日 神戸—關門—廣島
北鮮大阪行 ○陸軍運輸部御用船 立神丸 雄基三日 淸津三日 元山五日 釜山—博多—關門—神戸寄港
北鮮大阪行 長壽山丸 雄基三日 淸津三日 元山六日
雄基丸 雄基 日 淸津 日 元山 日
西鮮大阪行 ○南部線 漢江丸 仁川三日 群山三日 木浦五日 釜山—關門—神戸寄港
仁川丸 仁川 日 群山 日 木浦 日
○北部線 漢城丸 博多直行—神戸寄港
新義州行 新義州三日 鎭南浦五日 仁川七日
釜山丸 新義州 日 鎭南浦 日 仁川三日
延長 新舞鶴—舞鶴—宮津—境
鹿兒島行 慶安丸 雄基六日 淸津七日 元山九日 釜山—博多—長崎—三角寄港
櫻島丸
○博多直行船 仁川九日 群山十日 木浦十日 長崎寄港
西鮮淸津行 錦江丸 大連七日 仁川九日
北鮮上海、靑島行 平安丸 仁川 日 鎭南浦 日 釜山 日
上海行 平安丸 淸津四日 釜山六日 靑島延長—群山—木浦—附航寄港
靑島行 平安丸 仁川六日 鎭南浦九日 釜山二日 安東—芝罘—大連—營口寄港
大連行 會寧丸 仁川九日 鎭南浦一日
錦江丸 仁川三日 鎭南浦四日
櫻島丸 仁川四日 鎭南浦 日
浦鹽行 長壽山丸 元山四日 淸津七日 雄基八日
△乘船貸金低廉船中食事附
△右ノ外臨時臨時船ヲ配船致シ船腹ノ潤澤ヲ取計ヒ居リマス
日本郵船定期出帆
歐洲行 香取丸 横濱 神戸 門司 十月十一日 十月十五日 十月十七日
桑港行 龍田丸 横濱 神戸 十月二十日 十月二十二日
濠洲行 北野丸 横濱 神戸 長崎 十月十七日 十月廿一日 十月廿四日
京城府南大門通り五ノ一 朝鮮郵船株式會社 代表電話本局(2)四一九五番
釜山支店 大橋通 代表電話長四〇一三番
元山支店 海岸通
仁川出張所 代表電話長一二四番
北鮮出張所 淸津府北星町 電話長三五一番
京城代理店 朝鮮運送會社 電話本局(2)五一一一番
安東縣代理店 國際運輸支店
鎭南浦代理店 朝鮮商工會社
仁川代理店 朝鮮運送支店
群山代理店 群山海運會社
木浦代理店 朝鮮運送支店
釜山代理店 大池回漕店
元山代理店 朝鮮運送支店
城津代理店 朝鮮運送支店
淸津代理店 朝鮮運送支店
羅津代理店 國際運輸支店
雄基代理店

大同丸 洛東丸 慶運丸 北鮮急行 河南丸 武昌丸 十月十六日 十月十九日 ……
大連内地直行 日滿連絡毎日發 朝鮮、滿洲、北支經由ニ於テ船車連絡
切符發賣
大連發 正午 門司着 翌朝 門司發 早朝 神戸
吉林丸 熱河丸 うらる丸 扶桑丸 ばいかる丸 はるびん丸 あめりか丸 いとかわ丸 ことりかひ丸 たこま丸 ……
門司基隆直行 瑞穗丸 高千穗丸 蓬萊丸 門司基隆正午 十月十八日 十月廿二日 十月廿七日
(基隆着翌々日午後一時)
門司より神戸行大型船便多數あり 詳細は左記へ御問合下さい(案内書進呈)
東京火災四階 京城府南大門通三丁目一〇六 大阪商船株式會社 京城支店 電話本局長一八三〇番
鮮內代理店・案內所 淸津 雄基 羅津 國際運輸會社 仁川 慶田組 釜山 釜山商船組
案內所 ジャパン・ツーリスト・ビユーロー 京城三越・平壤三中井・釜山三中井・安東大和橋

大阪商船出帆
△阪神行(船客御斷) 十月十二日 泰仁丸 群山寄港
十月十四日 第二福井丸 群山寄港
十月十七日 第七小野丸 直行寄港
十月廿一日 第三大寶丸 群山寄港
△名古屋、京濱行
△鎭南浦、安東行 十月十二日 關東丸
△海州行 丸
月日 行 丸
內地各港及臺灣、南洋、南北米、阿弗利加、歐洲、濠洲、等各地行採扱通シ貨物取扱致候
大阪商船株式會社仁川代理店 株式會社 慶田組 電話 四一二番 二一七〇番 二八四番 九八四番

尼崎汽船出帆
尾道阪神行 九州丸 十月十一日 十二日
大東丸 十月十二日 十三日
有之通ニ御座候間御利用被成度
仁川府海岸町 合名會社尼崎汽船部代理店

仁川汽船廣告
海州線 隔日出帆
長淵線 寄港地=延坪島
長湖線 毎月五回出帆 寄港地=麻浦島、大靑島、九味浦、夢金浦、長山串
仙率線 毎日出帆 寄港地=德積、豐島、霊興浦、元浦、
白石浦線(忠南) 毎月六回出帆 寄港地=南元浦、九陽島
唐津線 毎日出帆 自動車連絡取扱
牙山線 毎日出帆 寄港地=平元浦
雉島線 自動車連絡取扱
此ノ外ニ沿岸各方面直行貨物取扱
仁川港町二丁目二番地 仁川汽船株式會社 電話五一番 一四〇番

高杉商店回漕部 (出回保專用電話)一〇三〇番
朝鮮郵船定期出帆
乘客貨金低廉船中食事付 △印船客斷り
東京行 △大連丸 横濱、名古屋、淸水 十月廿五日
阪神行 △盛京丸 十月十三日
漢城丸 十月十七日
漢江丸 長崎、鹿兒島 十月十二日
鹿兒島行 三角行
錦江丸 十月十九日
櫻島丸 十月九日
上海行 釜山、淸津、海山、上海
平安丸 十月六日
靑島行 芝罘、大連、靑島 十月廿八日
錦江丸 十月十三日
會寧丸 十月九日

近海郵船仁川切帆
臺灣行 釜山、大連、雄基、島碕
岩手丸 十月三日
岐阜丸 十月十四日

沿岸航路出帆
海州行 月 日
漢江丸
蘇江丸 毎月十回往復 延坪島臨時出帆
沿岸船 臨時出帆 瀬湖島寄港
仙率行 鳳凰丸 住吉丸 毎日出帆、嚴津、富山浦寄港、九陽島、白石浦臨時寄港
朝鮮郵船株式會社代理店
日本郵船株式會社代理店
近海郵船 第一朝運丸 長谷川丸
大連汽船株式會社代理店
朝鮮運送株式會社 仁川支店回漕部 電話代表長一 沿岸部八〇番

九州郵船株式會社
釜山出帆
◎博多行 毎日午前十一時
◎對馬嚴原行 毎月十二回午後二時
一日四日六日九日十一日十四日十六日十九日廿一日廿四日廿六日廿九日出帆
◎下關行 毎月六回午後六時
四日九日十四日十九日廿四日廿九日出帆
詳細は左記へ御照會被下度候
釜山府第一漁港 九州郵船株式會社出張所 電話三一四一番

朝鮮汽船出帆廣告
○釜山出帆
麗水行(急行)毎日
馬山行(急行)毎日 朝十時 夜八時
統營行 毎日 朝十時半 夜七時半
江原道行 各港寄港毎日 午前七時
木浦行 急行月三回 十月六日、二十日、十五日
十月一日、六日
慶尙道行
○九龍浦行 毎日 午後九時
竹邊行 毎日 夜半十二時
○木浦出帆 毎日
濟州島行 寄數日午後七時 各浦寄港偶數日午前八時 毎日午後五時
釜山行
法聖浦行
○元山出帆
江原道行 急行日十回 普通便七回

嶋谷汽船定期出帆
×印八幡大連行
大連直行(三等七圓)
×印八幡樺太行
朝鮮總督府命令航路 朝鮮北海道大連航路
日本海丸 十月廿八日
明石丸 十月六日
朝海丸 十月十三日
天海丸 十月廿一日
×印八幡樺太行(各地急行)
敦日本、北海道、樺太行
仁川出帆代理店 日鮮海運株式會社 電話九〇番
鎭南浦出帆代理店 朝鮮海運出張所 電話五三九番
誘發充實施設完備ス 切符發賣所四前記各代理店並各地ジャパンツーリストビユーロー

仁川出帆 代理店 日鮮海運株式會社 電話五〇番
日本海丸 十月一日 朝海丸 十月七日 天海丸 十月廿五日
群山出帆 代理店 群山海運會社 電話一四番
明石丸 十月三日 朝海丸 十月十一日 天海丸 十月十九日 日本海丸 十月廿七日
木浦出帆 代理店 鮮海運出張所 電話一八四番
日本海丸 十月四日 朝海丸 十月十四日 天海丸 十月廿四日
釜山出帆 代理店 日鮮海運株式會社 電話四八番
日本海丸 十月五日 朝海丸 十月廿二日 天海丸 十月廿九日
浦項出帆 代理店 浦項運輸會社 電話一三番
明石丸 十月十六日 朝海丸 十月廿二日 天海丸 十月卅日
淸津出帆 代理店 國際運輸支店 電話一八番
雄基出帆 代理店 國際運輸支店 電話二七番
城津出帆 代理店 北鮮商船組 電話二三番
西湖津出帆 代理店 富田商會 電話一八番
元山出帆 代理店 朝鮮運送支店 電話二〇番
北陸、北海道行 平野丸 定期
各驛命令航路 北海道‖北鮮線
內鮮寄港地 境、宮津、舞鶴、新舞鶴、小樽、敦賀、伏木、船川、函館、小樽
內地寄港地 田、船川、青森、函館、小樽
◇各船内最新式優秀貨客船ニシテ案内書進呈 本社及代理店ヘ御申越アリ次第 出帆時日ニ就テハ都度最寄ノ代理店ニ御照會被下度候
神戸市海岸通明石町 嶋谷汽船株式會社